УТВЕРЖДЕНО

распоряжением Правительства
Ульяновской области

от 21 ноября 2018 г. № 561-пр

ОХРАННОЕ ОБЯЗАТЕЛЬСТВО
собственника или иного законного владельца объекта культурного наследия, включённого в единый государственный реестр объектов культурного наследия (памятников истории и культуры) народов Российской Федерации, «Покровская церковь»

Регистрационный номер объекта культурного наследия в едином государственном реестре объектов культурного наследия (памятников истории и культуры) народов Российской Федерации:

7	3	1	5	1	0	2	3	0	9	4	0	0	0	5

Раздел 1. Данные об объекте культурного наследия, включённом в единый государственный реестр объектов культурного наследия (памятников истории и культуры) народов Российской Федерации

Отметка о наличии или отсутствии паспорта объекта культурного наследия, включённого в единый государственный реестр объектов культурного наследия (памятников истории и культуры) народов Российской Федерации, в отношении которого утверждено охранное обязательство (далее – объект культурного наследия):

имеется [V] отсутствует [ ]

При наличии паспорта объекта культурного наследия он является неотъемлемой частью охранного обязательства.

Сведения о требованиях к осуществлению деятельности в границах территории объекта культурного наследия, об особом режиме использования земельного участка, в границах которого располагается объект археологического наследия, установленных статьёй 5.1 Федерального закона от 25.06.2002 № 73-ФЗ «Об объектах культурного наследия (памятниках истории и культуры) народов Российской Федерации» (далее – Закон № 73-ФЗ):

1) на территории памятника или ансамбля запрещаются строительство объектов капитального строительства и увеличение объёмно-пространственных характеристик существующих на территории памятника или ансамбля объектов

капитального строительства; проведение земляных, строительных, мелиоративных и иных работ, за исключением работ по сохранению объекта культурного наследия или его отдельных элементов, сохранению историко-градостроительной или природной среды объекта культурного наследия;

2) на территории памятника, ансамбля разрешается ведение хозяйственной деятельности, не противоречащей требованиям обеспечения сохранности объекта культурного наследия и позволяющей обеспечить функционирование объекта культурного наследия в современных условиях;

3) в случае нахождения памятника или ансамбля на территории достопримечательного места подлежат также выполнению требования и ограничения, установленные в соответствии со статьёй 5.1 Закона № 73-ФЗ, для осуществления хозяйственной деятельности на территории достопримечательного места;

4) особый режим использования земельного участка, в границах которого располагается объект археологического наследия, предусматривает возможность проведения археологических полевых работ в порядке, установленном Законом № 73-ФЗ, земляных, строительных, мелиоративных, хозяйственных работ, указанных в статье 30 Закона № 73-ФЗ, работ по использованию лесов и иных работ при условии обеспечения сохранности объекта археологического наследия, а также обеспечения доступа граждан к указанному объекту.

Раздел 2. Требования к сохранению объекта культурного наследия

2.1. Требования к сохранению объекта культурного наследия предусматривают консервацию, ремонт, реставрацию объекта культурного наследия, приспособление объекта культурного наследия для современного использования либо сочетание указанных мер.

Состав (перечень) и сроки (периодичность) проведения работ по сохранению объекта культурного наследия определяются региональным органом охраны объектов культурного наследия – управлением по охране объектов культурного наследия администрации Губернатора Ульяновской области (далее – Управление) на основании акта технического состояния объекта культурного наследия, составленного в порядке, установленном пунктом 2 статьи 47.2 Закона № 73-ФЗ.

2.2. Лицо (лица), указанное (указанные) в пункте 11 статьи 47.6 Закона № 73-ФЗ, обязано (обязаны) обеспечить финансирование и организацию проведения научно-исследовательских, изыскательских, проектных работ, консервации, ремонта, реставрации и иных работ, направленных на обеспечение физической сохранности объекта культурного наследия и сохранение предмета охраны объекта культурного наследия, в порядке, установленном Законом № 73-ФЗ.

В случае обнаружения при проведении работ по сохранению объекта культурного наследия объектов, обладающих признаками объекта культурного наследия, в том числе объектов археологического наследия, собственник

или иной законный владелец объекта культурного наследия обязан незамедлительно приостановить работы и направить в Управление в течение трёх рабочих дней со дня обнаружения указанных объектов заявление в письменной форме о таком обнаружении.

Дальнейшее взаимодействие с Управлением собственник или иной законный владелец объекта культурного наследия обязан осуществлять в порядке, установленном статьёй 36 Закона № 73-ФЗ.

2.3. Работы по сохранению объекта культурного наследия должны организовываться собственником или иным законным владельцем объекта культурного наследия в соответствии с порядком, предусмотренным статьёй 45 Закона № 73-ФЗ.

2.4. Собственник или иной законный владелец земельного участка, в границах которого расположен объект археологического наследия, обязан:

обеспечивать неизменность внешнего облика объекта археологического наследия;

сохранять целостность, структуру объекта археологического наследия;

организовывать и финансировать спасательные археологические полевые работы на объекте археологического наследия в случае, предусмотренном статьёй 40 Закона № 73-ФЗ, и в порядке, установленном статьёй 45.1 Закона № 73-ФЗ.

Раздел 3. Требования к содержанию объекта культурного наследия

3.1. При содержании и использовании объекта культурного наследия в целях поддержания в надлежащем техническом состоянии без ухудшения физического состояния и (или) изменения предмета охраны объекта культурного наследия лица, указанные в пункте 11 статьи 47.6 Закона № 73-ФЗ, обязаны:

1) осуществлять расходы на содержание объекта культурного наследия и поддержание его в надлежащем техническом, санитарном и противопожарном состоянии;

2) не проводить работы, изменяющие предмет охраны объекта культурного наследия либо ухудшающие условия, необходимые для сохранности объекта культурного наследия;

3) не проводить работы, изменяющие облик, объёмно-планировочные и конструктивные решения и структуры, интерьер объекта культурного наследия, в случае если предмет охраны объекта культурного наследия не определён;

4) соблюдать установленные статьёй 5.1 Закона № 73-ФЗ требования к осуществлению деятельности в границах территории объекта культурного наследия, особый режим использования земельного участка, водного объекта или его части, в границах которых располагается объект археологического наследия;

5) не использовать объект культурного наследия (за исключением оборудованных с учётом требований противопожарной безопасности объектов культурного наследия, предназначенных либо предназначавшихся

для осуществления и (или) обеспечения указанных ниже видов хозяйственной деятельности, и помещений для хранения предметов религиозного назначения, включая свечи и лампадное масло):

а) под склады и объекты производства взрывчатых и огнеопасных материалов, предметов и веществ, загрязняющих интерьер объекта культурного наследия, его фасад, территорию и водные объекты и (или) имеющих вредные парогазообразные и иные выделения;

б) под объекты производства, имеющие оборудование, оказывающее динамическое и вибрационное воздействие на конструкции объекта культурного наследия, независимо от мощности данного оборудования;

в) под объекты производства и лаборатории, связанные с неблагоприятным для объекта культурного наследия температурно-влажностным режимом и применением химически активных веществ;

6) незамедлительно извещать Управление обо всех известных им повреждениях, авариях или об иных обстоятельствах, причинивших вред объекту культурного наследия, включая объект археологического наследия, земельному участку в границах территории объекта культурного наследия или угрожающих причинением такого вреда, и безотлагательно принимать меры по предотвращению дальнейшего разрушения, в том числе проводить противоаварийные работы в порядке, установленном для проведения работ по сохранению объекта культурного наследия;

7) не допускать ухудшения состояния территории объекта культурного наследия, поддерживать территорию объекта культурного наследия в благоустроенном состоянии.

3.2. Собственник жилого помещения, являющегося объектом культурного наследия или частью такого объекта, обязан выполнять требования к сохранению объекта культурного наследия в части, предусматривающей обеспечение поддержания объекта культурного наследия или части объекта культурного наследия в надлежащем техническом состоянии без ухудшения физического состояния и изменения предмета охраны объекта культурного наследия.

3.3. В случае обнаружения при проведении работ на земельном участке в границах территории объекта культурного наследия либо на земельном участке, в границах которого располагается объект археологического наследия, объектов, обладающих признаками объекта культурного наследия, лица, указанные в пункте 11 статьи 47.6 Закона № 73-ФЗ, осуществляют действия, предусмотренные подпунктом 2 пункта 3 статьи 47.2 Закона № 73-ФЗ.

3.4. В случае если содержание или использование объекта культурного наследия, а также земельного участка, в границах которого располагается объект археологического наследия, может привести к ухудшению состояния объекта культурного наследия и (или) предмета охраны указанного объекта культурного наследия, в предписании, направляемом Управлением собственнику или иному законному владельцу объекта культурного наследия, устанавливаются следующие требования:

1) к видам хозяйственной деятельности с использованием объекта культурного наследия, земельного участка, в границах которого располагается объект археологического наследия, либо к видам хозяйственной деятельности, оказывающим воздействие на указанные объекты, в том числе ограничение хозяйственной деятельности;

2) к использованию объекта культурного наследия, земельного участка, в границах которого располагается объект археологического наследия, при осуществлении хозяйственной деятельности, предусматривающие в том числе ограничение технических и иных параметров воздействия на объект культурного наследия;

3) к благоустройству в границах территории объекта культурного наследия, земельного участка, в границах которого располагается объект археологического наследия.

Раздел 4. Требования к обеспечению доступа граждан Российской Федерации, иностранных граждан и лиц без гражданства к объекту культурного наследия

Условия доступа к объекту культурного наследия (периодичность, длительность и иные характеристики доступа) устанавливаются Управлением с учётом мнения собственника или иного законного владельца объекта культурного наследия, а также с учётом вида объекта культурного наследия, категории его историко-культурного значения, предмета охраны, физического состояния объекта культурного наследия, требований к его сохранению, характера современного использования объекта культурного наследия.

Условия доступа к объектам культурного наследия, используемым в качестве жилых помещений, а также к объектам культурного наследия религиозного назначения устанавливаются Управлением по согласованию с собственниками или иными законными владельцами объектов культурного наследия.

При определении условий доступа к памятникам или ансамблям религиозного назначения учитываются требования к внешнему виду и поведению лиц, находящихся в границах территорий объектов культурного наследия религиозного назначения, соответствующие внутренним установлениям религиозной организации, если такие установления не противоречат законодательству Российской Федерации.

В случае если интерьер объекта культурного наследия не относится к предмету охраны объекта культурного наследия, требование к обеспечению доступа во внутренние помещения объекта культурного наследия не может быть установлено.

Условия доступа к объектам культурного наследия, расположенным на территории Российской Федерации и предоставленным в соответствии с международными договорами Российской Федерации дипломатическим представительствам и консульским учреждениям иностранных государств

в Российской Федерации, международным организациям, а также к объектам культурного наследия, находящимся в собственности иностранных государств и международных организаций, устанавливаются в соответствии с международными договорами Российской Федерации.

Физические и юридические лица, проводящие археологические полевые работы, имеют право доступа к объектам археологического наследия, археологические полевые работы на которых предусмотрены разрешением (открытым листом) на проведение археологических полевых работ. Физическим и юридическим лицам, проводящим археологические полевые работы, в целях проведения указанных работ собственниками земельных участков, в границах которых расположены объекты археологического наследия, и (или) пользователями указанных земельных участков должен быть обеспечен доступ к земельным участкам, участкам водных объектов, участкам лесного фонда, на территорию, определённую разрешением (открытым листом) на проведение археологических полевых работ.

Раздел 5. Требования к размещению наружной рекламы на объектах культурного наследия, их территориях

5.1. Требования к размещению наружной рекламы:

1) не допускается распространение наружной рекламы на объектах культурного наследия, а также на их территориях, за исключением достопримечательных мест;

2) запрет или ограничение на распространение наружной рекламы на объектах культурного наследия, находящихся в границах достопримечательного места, а также требования к её распространению устанавливаются нормативными правовыми актами Правительства Ульяновской области и вносятся в правила землепользования и застройки, разработанные в соответствии с Градостроительным кодексом Российской Федерации.

5.2. Указанные требования не применяются в отношении распространения на объектах культурного наследия, их территориях наружной рекламы, содержащей исключительно информацию о проведении на объектах культурного наследия, их территориях театрально-зрелищных, культурно-просветительских и зрелищно-развлекательных мероприятий или исключительно информацию об указанных мероприятиях с одновременным упоминанием об определённом лице как о спонсоре конкретного мероприятия при условии, если такому упоминанию отведено не более чем десять процентов рекламной площади (пространства). В таком случае актом Правительства Ульяновской области устанавливаются требования к размещению наружной рекламы на указанном объекте культурного наследия (либо его территории), включая место (места) возможного размещения наружной рекламы, требования к внешнему виду, цветовым решениям, способам крепления.

Раздел 6. Иные обязанности лица (лиц), указанного (указанных) в пункте 11 статьи 47.6 Закона № 73-ФЗ

6.1. Для лица (лиц), указанного (указанных) в пункте 11 статьи 47.6 Закона № 73-ФЗ, устанавливаются обязанности:

1) по финансированию мероприятий, обеспечивающих выполнение требований в отношении объекта культурного наследия, установленных статьями 47.2-47.4 Закона № 73-ФЗ;

2) по соблюдению требований к осуществлению деятельности в границах территории объекта культурного наследия либо особого режима использования земельного участка, в границах которого располагается объект археологического наследия, установленных статьёй 5.1 Закона № 73-ФЗ.

6.2. Собственник или иной законный владелец объекта культурного наследия, пользователи объекта культурного наследия, земельного участка, в границах которого располагается объект археологического наследия (в случае, указанном в пункте 11 статьи 47.6 Закона № 73-ФЗ), а также все лица, привлечённые ими к проведению работ по сохранению (содержанию) объекта культурного наследия, обязаны соблюдать требования, запреты и ограничения, установленные законодательством об охране объектов культурного наследия.

6.3. Дополнительные требования в отношении объекта культурного наследия.

Согласно приложению № 3 к приказу Министерства культуры Российской Федерации от 01.07.2015 № 1887 «О реализации отдельных положений статьи 47.6 Федерального закона от 25 июня 2002 г. № 73-ФЗ «Об объектах культурного наследия (памятниках истории и культуры)» подтверждение лицом, указанным в пункте 11 статьи 47.6 Закона № 73-ФЗ, выполнения требований, содержащихся в охранном обязательстве собственника или иного законного владельца объекта культурного наследия, осуществляется в следующем порядке:

6.3.1. Лицо, указанное в пункте 11 статьи 47.6 Закона № 73-ФЗ, ежегодно представляет в Управление уведомление о выполнении требований охранного обязательства в отношении принадлежащего ему объекта культурного наследия и (или) земельного участка, в границах которого располагается объект археологического наследия, либо их части (далее – уведомление).

6.3.2. Уведомление составляется лицом, указанным в пункте 11 статьи 47.6 Закона № 73-ФЗ (далее – ответственное лицо), в произвольной форме. В случае если ответственным лицом выступает юридическое лицо, в том числе орган государственной власти или орган местного самоуправления, уведомление выполняется на бланке ответственного лица.

6.3.3. Уведомление должно содержать сведения об исполнении ответственным лицом требований, установленных охранным обязательством и иными актами Правительства Ульяновской области.

Также к уведомлению должны прилагаться фотографические изображения объекта культурного наследия и (или) земельного участка,

в границах которого располагается объект археологического наследия, позволяющие зафиксировать индивидуальные особенности объекта культурного наследия на момент представления уведомления.

6.3.4. В случае приостановления и возобновления доступа к объекту культурного наследия в порядке, установленном статьёй 47.5 Закона № 73-ФЗ, эта информация указывается ответственным лицом в уведомлении.

6.3.5. Уведомление подписывается соответствующим физическим лицом либо руководителем соответствующего юридического лица с указанием даты составления уведомления.

6.3.6. Уведомление направляется ответственным лицом в Управление заказным почтовым отправлением с уведомлением о вручении либо в форме электронного документа, подписанного электронной подписью (432017, Ульяновская область, г. Ульяновск, ул. Спасская, 10; e-mail: nasledie73@mail.ru).

6.3.7. Уведомление направляется в Управление в срок не позднее 1 июля года, следующего за отчётным.

Экземпляр № 4

731510230940005

Регистрационный номер объекта культурного наследия в едином государственном реестре объектов культурного наследия (памятников истории и культуры) народов Российской Федерации

ПАСПОРТ
объекта культурного наследия

Фотографическое изображение объекта культурного наследия, за исключением отдельных объектов археологического наследия, фотографическое изображение которых вносится на основании решения Управления:

10.07.2016
Дата съёмки
(число, месяц, год)

1. Сведения о наименовании объекта культурного наследия:
«Покровская церковь».

2. Сведения о времени возникновения или дате создания объекта культурного наследия, датах основных изменений (перестроек) данного объекта и (или) датах связанных с ним исторических событий:

1890-1897 гг.

3. Сведения о категории историко-культурного значения объекта культурного наследия:

Федерального значения	Регионального значения	Местного (муниципального) значения
	+	

4. Сведения о виде объекта культурного наследия:

Памятник	Ансамбль	Достопримечательное место
+		

5. Номер и дата принятия органом государственной власти решения о включении объекта культурного наследия в единый государственный реестр объектов культурного наследия (памятников истории и культуры) народов Российской Федерации:

постановление Правительства Ульяновской области от 26.08.2013 № 386-П «О включении выявленных объектов культурного наследия в единый государственный реестр объектов культурного наследия (памятников истории и культуры) народов Российской Федерации».

6. Сведения о местонахождении объекта культурного наследия (адрес объекта или при его отсутствии описание местоположения объекта):

г. Ульяновск, Ленинский район (с. Карлинское), ул. Ватутина, 29.

7. Сведения о границах территории объекта культурного наследия:

утверждены приказом Министерства искусства и культурной политики Ульяновской области от 31.03.2015 № 26.

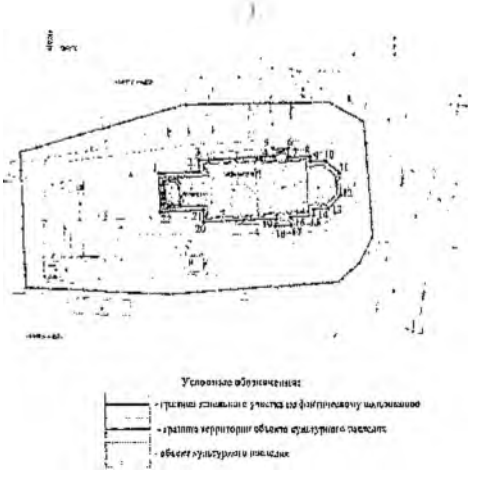

Границы территории проходят от точки 1 вдоль северо-западной границы крыльца и северо-западной стены здания с отступом в 1 м от стены здания (точки 1-2), далее вдоль юго-западной стены здания с отступом в 1 м (точки 2-3), далее вдоль северо-западной стены здания с отступом в 1 м

(точки 3-4), далее по границе крыльца (точки 4-5-6-7), далее вдоль северо-западной стены здания с отступом в 1 м (точки 7-8), далее вдоль северо-восточной стены здания с отступом в 1 м (точки 8-9), далее вдоль северо-западной стены здания с отступом в 1 м (точки 9-10), далее вдоль северо-восточной стены здания с отступом в 1 м (точки 10-11), далее вдоль восточной стены здания с отступом в 1 м (точки 11-12), далее вдоль юго-восточной стены здания с отступом в 1 м (точки 12-13-14), далее вдоль северо-восточной стены здания с отступом в 1 м (точки 14-15), далее вдоль юго-восточной стены здания с отступом в 1 м (точки 15-16), далее по границе крыльца (точки 16-17-18-19), далее вдоль юго-восточной стены здания с отступом в 1 м (точки 19-20), далее вдоль юго-западной стены здания с отступом в 1 м (точки 20-21), далее вдоль юго-восточной стены здания и юго-восточной границы крыльца с отступом от стены здания в 1 м (точки 21-22), далее по юго-западной границе крыльца (точки 22-1).

8. Описание предмета охраны объекта культурного наследия:

градостроительные характеристики:

место расположения здания в современных границах участка: на южной окраине села, посреди широкой площади, на улице Ватутина;

высотные габариты здания;

планировочная и объёмно-пространственная структура здания (в редакции конца XIX в.): традиционный трёхчастный храм трапезного типа, скомпонованный по оси восток-запад: состоит из высокого двухсветного пятиглавого храма и трёхъярусной колокольни, объединённых трапезной, равной по ширине храму. Алтарь пятигранный с конховым покрытием и главкой. Храмовая часть перекрыта четырёхскатной крышей, центральная глава храма на круглом барабане доминирует над остальными, значительно меньшими по размеру, на круглых шейках, разнесёнными по углам здания; форма глав луковичная, с высоким острием. Прямоугольный объём трапезной перекрыт двускатной крышей. Нижний ярус колокольни кубический, по высоте равен трапезной, второй ярус – квадратный в плане звон, третий – восьмерик, увенчанный шатром с луковичной главкой.

Инженерно-конструктивные характеристики:

своды: конховые в алтарях; купольный четверика на тромпах; купольный третьего яруса колокольни; коробовые с распалубками трапезной и нижнего яруса колокольни;

подпружные арки средней части;

оконные и стеновые проёмы полуциркульные и с позднеготической перемычкой (с закруглёнными верхними углами);

первоначальная форма оконных и дверных проемов (расстекловка и профилировка);

первоначальный материал стен (открытая краснокирпичная кладка на светлом кладочном растворе с расшивкой швов);

лекальный и фасонный кирпич;

материал и форма кровельного покрытия (гладкие металлические листы с фальцевыми соединениями, на куполах – в форме ромбов).

Архитектурные характеристики:

стилистика: псевдорусский стиль;

композиция и архитектурно-художественное оформление фасадов (в редакции конца XIX): закомары; полуколонки и трёхчетвертные полуколонки; наличники в виде полуколонок, опирающихся на профилированные подоконные полочки на консолях и поддерживающих профилированные аттики в виде сдвоенных архивольтов на профилированной полочке, объединённых килевидным завершением; профилированные архивольты с килевидным завершением обрамления арочных окон; аркада из перспективных архивольтов, чередующихся с килями; пояс из профилированных ниш; поясок из мелких квадратных ниш на фризе четверика; городчатые пояски; поребрик; квадратные профилированные филёнки и ниши; декоративные наличники с треугольными фронтонами на гранях шатра; архитектурно-художественное оформление интерьера вестибюля, в том числе штукатурные профилированные: стеновые карнизы, архивольты арок, круглых розеток, обрамления оконных проёмов, настенная роспись.

9. Сведения о наличии зон охраны данного объекта культурного наследия с указанием номера и даты принятия органом государственной власти акта об утверждении указанных зон либо информация о расположении данного объекта культурного наследия в границах зон охраны иного объекта культурного наследия:

постановление Правительства Ульяновской области от 02.07.2009 № 256-П «О границах зон охраны объектов культурного наследия на территории муниципального образования «город Ульяновск», режимах использования земель и градостроительных регламентах в границах данных зон».

Всего в паспорте листов 4

Уполномоченное должностное лицо Управления

Начальник управления по охране объектов культурного наследия администрации Губернатора Ульяновской области	подпись	Ш.М.Хаутиев
должность		инициалы, фамилия

М.П.

1	6	1	0	2	0	1	8

Дата оформления паспорта
(число, месяц, год)

УТВЕРЖДЕНО

распоряжением Правительства
Ульяновской области

от 21 ноября 2018 г. № 561-пр

ОХРАННОЕ ОБЯЗАТЕЛЬСТВО
собственника или иного законного владельца объекта культурного наследия, включённого в единый государственный реестр объектов культурного наследия (памятников истории и культуры) народов Российской Федерации, «Казармы Симбирского гарнизона», 1879 г.

Регистрационный номер объекта культурного наследия в едином государственном реестре объектов культурного наследия (памятников истории и культуры) народов Российской Федерации:

7	3	1	5	1	0	2	5	7	4	6	0	0	0	5

Раздел 1. Данные об объекте культурного наследия, включённом в единый государственный реестр объектов культурного наследия (памятников истории и культуры) народов Российской Федерации

Отметка о наличии или отсутствии паспорта объекта культурного наследия, включённого в единый государственный реестр объектов культурного наследия (памятников истории и культуры) народов Российской Федерации, в отношении которого утверждено охранное обязательство (далее – объект культурного наследия):

имеется [V] отсутствует [ ]

При наличии паспорта объекта культурного наследия он является неотъемлемой частью охранного обязательства.

Сведения о требованиях к осуществлению деятельности в границах территории объекта культурного наследия, об особом режиме использования земельного участка, в границах которого располагается объект археологического наследия, установленных статьёй 5.1 Федерального закона от 25.06.2002 № 73-ФЗ «Об объектах культурного наследия (памятниках истории и культуры) народов Российской Федерации» (далее – Закон № 73-ФЗ):

1) на территории памятника или ансамбля запрещаются строительство объектов капитального строительства и увеличение объёмно-пространственных характеристик существующих на территории памятника или ансамбля объектов

капитального строительства; проведение земляных, строительных, мелиоративных и иных работ, за исключением работ по сохранению объекта культурного наследия или его отдельных элементов, сохранению историко-градостроительной или природной среды объекта культурного наследия;

2) на территории памятника, ансамбля разрешается ведение хозяйственной деятельности, не противоречащей требованиям обеспечения сохранности объекта культурного наследия и позволяющей обеспечить функционирование объекта культурного наследия в современных условиях;

3) в случае нахождения памятника или ансамбля на территории достопримечательного места подлежат также выполнению требования и ограничения, установленные в соответствии со статьёй 5.1 Закона № 73-ФЗ, для осуществления хозяйственной деятельности на территории достопримечательного места;

4) особый режим использования земельного участка, в границах которого располагается объект археологического наследия, предусматривает возможность проведения археологических полевых работ в порядке, установленном Законом № 73-ФЗ, земляных, строительных, мелиоративных, хозяйственных работ, указанных в статье 30 Закона № 73-ФЗ, работ по использованию лесов и иных работ при условии обеспечения сохранности объекта археологического наследия, а также обеспечения доступа граждан к указанному объекту.

Раздел 2. Требования к сохранению объекта культурного наследия

2.1. Требования к сохранению объекта культурного наследия предусматривают консервацию, ремонт, реставрацию объекта культурного наследия, приспособление объекта культурного наследия для современного использования либо сочетание указанных мер.

Состав (перечень) и сроки (периодичность) проведения работ по сохранению объекта культурного наследия определяются региональным органом охраны объектов культурного наследия – управлением по охране объектов культурного наследия администрации Губернатора Ульяновской области (далее – Управление) на основании акта технического состояния объекта культурного наследия, составленного в порядке, установленном пунктом 2 статьи 47.2 Закона № 73-ФЗ.

2.2. Лицо (лица), указанное (указанные) в пункте 11 статьи 47.6 Закона № 73-ФЗ, обязано (обязаны) обеспечить финансирование и организацию проведения научно-исследовательских, изыскательских, проектных работ, консервации, ремонта, реставрации и иных работ, направленных на обеспечение физической сохранности объекта культурного наследия и сохранение предмета охраны объекта культурного наследия, в порядке, установленном Законом № 73-ФЗ.

В случае обнаружения при проведении работ по сохранению объекта культурного наследия объектов, обладающих признаками объекта культурного наследия, в том числе объектов археологического наследия, собственник или

иной законный владелец объекта культурного наследия обязан незамедлительно приостановить работы и направить в Управление в течение трёх рабочих дней со дня обнаружения указанных объектов заявление в письменной форме о таком обнаружении.

Дальнейшее взаимодействие с Управлением собственник или иной законный владелец объекта культурного наследия обязан осуществлять в порядке, установленном статьёй 36 Закона № 73-ФЗ.

2.3. Работы по сохранению объекта культурного наследия должны организовываться собственником или иным законным владельцем объекта культурного наследия в соответствии с порядком, предусмотренным статьёй 45 Закона № 73-ФЗ.

2.4. Собственник или иной законный владелец земельного участка, в границах которого расположен объект археологического наследия, обязан:

обеспечивать неизменность внешнего облика объекта археологического наследия;

сохранять целостность, структуру объекта археологического наследия;

организовывать и финансировать спасательные археологические полевые работы на объекте археологического наследия в случае, предусмотренном статьёй 40 Закона № 73-ФЗ, и в порядке, установленном статьёй 45.1 Закона № 73-ФЗ.

Раздел 3. Требования к содержанию объекта культурного наследия

3.1. При содержании и использовании объекта культурного наследия в целях поддержания в надлежащем техническом состоянии без ухудшения физического состояния и (или) изменения предмета охраны объекта культурного наследия лица, указанные в пункте 11 статьи 47.6 Закона № 73-ФЗ, обязаны:

1) осуществлять расходы на содержание объекта культурного наследия и поддержание его в надлежащем техническом, санитарном и противопожарном состоянии;

2) не проводить работы, изменяющие предмет охраны объекта культурного наследия либо ухудшающие условия, необходимые для сохранности объекта культурного наследия;

3) не проводить работы, изменяющие облик, объёмно-планировочные и конструктивные решения и структуры, интерьер объекта культурного наследия, в случае если предмет охраны объекта культурного наследия не определён;

4) соблюдать установленные статьёй 5.1 Закона № 73-ФЗ требования к осуществлению деятельности в границах территории объекта культурного наследия, особый режим использования земельного участка, водного объекта или его части, в границах которых располагается объект археологического наследия;

5) не использовать объект культурного наследия (за исключением оборудованных с учётом требований противопожарной безопасности объектов

культурного наследия, предназначенных либо предназначавшихся для осуществления и (или) обеспечения указанных ниже видов хозяйственной деятельности, и помещений для хранения предметов религиозного назначения, включая свечи и лампадное масло):

а) под склады и объекты производства взрывчатых и огнеопасных материалов, предметов и веществ, загрязняющих интерьер объекта культурного наследия, его фасад, территорию и водные объекты и (или) имеющих вредные парогазообразные и иные выделения;

б) под объекты производства, имеющие оборудование, оказывающее динамическое и вибрационное воздействие на конструкции объекта культурного наследия, независимо от мощности данного оборудования;

в) под объекты производства и лаборатории, связанные с неблагоприятным для объекта культурного наследия температурно-влажностным режимом и применением химически активных веществ;

6) незамедлительно извещать Управление обо всех известных им повреждениях, авариях или об иных обстоятельствах, причинивших вред объекту культурного наследия, включая объект археологического наследия, земельному участку в границах территории объекта культурного наследия или угрожающих причинением такого вреда, и безотлагательно принимать меры по предотвращению дальнейшего разрушения, в том числе проводить противоаварийные работы в порядке, установленном для проведения работ по сохранению объекта культурного наследия;

7) не допускать ухудшения состояния территории объекта культурного наследия, поддерживать территорию объекта культурного наследия в благоустроенном состоянии.

3.2. Собственник жилого помещения, являющегося объектом культурного наследия или частью такого объекта, обязан выполнять требования к сохранению объекта культурного наследия в части, предусматривающей обеспечение поддержания объекта культурного наследия или части объекта культурного наследия в надлежащем техническом состоянии без ухудшения физического состояния и изменения предмета охраны объекта культурного наследия.

3.3. В случае обнаружения при проведении работ на земельном участке в границах территории объекта культурного наследия либо на земельном участке, в границах которого располагается объект археологического наследия, объектов, обладающих признаками объекта культурного наследия, лица, указанные в пункте 11 статьи 47.6 Закона № 73-ФЗ, осуществляют действия, предусмотренные подпунктом 2 пункта 3 статьи 47.2 Закона № 73-ФЗ.

3.4. В случае если содержание или использование объекта культурного наследия, а также земельного участка, в границах которого располагается объект археологического наследия, может привести к ухудшению состояния объекта культурного наследия и (или) предмета охраны указанного объекта культурного наследия, в предписании, направляемом Управлением собственнику или иному законному владельцу объекта культурного наследия, устанавливаются следующие требования:

1) к видам хозяйственной деятельности с использованием объекта культурного наследия, земельного участка, в границах которого располагается объект археологического наследия, либо к видам хозяйственной деятельности, оказывающим воздействие на указанные объекты, в том числе ограничение хозяйственной деятельности;

2) к использованию объекта культурного наследия, земельного участка, в границах которого располагается объект археологического наследия, при осуществлении хозяйственной деятельности, предусматривающие в том числе ограничение технических и иных параметров воздействия на объект культурного наследия;

3) к благоустройству в границах территории объекта культурного наследия, земельного участка, в границах которого располагается объект археологического наследия.

Раздел 4. Требования к обеспечению доступа граждан Российской Федерации, иностранных граждан и лиц без гражданства к объекту культурного наследия

Условия доступа к объекту культурного наследия (периодичность, длительность и иные характеристики доступа) устанавливаются Управлением с учётом мнения собственника или иного законного владельца объекта культурного наследия, а также с учётом вида объекта культурного наследия, категории его историко-культурного значения, предмета охраны, физического состояния объекта культурного наследия, требований к его сохранению, характера современного использования объекта культурного наследия.

Условия доступа к объектам культурного наследия, используемым в качестве жилых помещений, а также к объектам культурного наследия религиозного назначения устанавливаются Управлением по согласованию с собственниками или иными законными владельцами объектов культурного наследия.

При определении условий доступа к памятникам или ансамблям религиозного назначения учитываются требования к внешнему виду и поведению лиц, находящихся в границах территорий объектов культурного наследия религиозного назначения, соответствующие внутренним установлениям религиозной организации, если такие установления не противоречат законодательству Российской Федерации.

В случае если интерьер объекта культурного наследия не относится к предмету охраны объекта культурного наследия, требование к обеспечению доступа во внутренние помещения объекта культурного наследия не может быть установлено.

Условия доступа к объектам культурного наследия, расположенным на территории Российской Федерации и предоставленным в соответствии с международными договорами Российской Федерации дипломатическим представительствам и консульским учреждениям иностранных государств

в Российской Федерации, международным организациям, а также к объектам культурного наследия, находящимся в собственности иностранных государств и международных организаций, устанавливаются в соответствии с международными договорами Российской Федерации.

Физические и юридические лица, проводящие археологические полевые работы, имеют право доступа к объектам археологического наследия, археологические полевые работы на которых предусмотрены разрешением (открытым листом) на проведение археологических полевых работ. Физическим и юридическим лицам, проводящим археологические полевые работы, в целях проведения указанных работ собственниками земельных участков, в границах которых расположены объекты археологического наследия, и (или) пользователями указанных земельных участков должен быть обеспечен доступ к земельным участкам, участкам водных объектов, участкам лесного фонда, на территорию, определённую разрешением (открытым листом) на проведение археологических полевых работ.

Раздел 5. Требования к размещению наружной рекламы на объектах культурного наследия, их территориях

5.1. Требования к размещению наружной рекламы:

1) не допускается распространение наружной рекламы на объектах культурного наследия, а также на их территориях, за исключением достопримечательных мест;

2) запрет или ограничение на распространение наружной рекламы на объектах культурного наследия, находящихся в границах достопримечательного места, а также требования к её распространению устанавливаются нормативными правовыми актами Правительства Ульяновской области и вносятся в правила землепользования и застройки, разработанные в соответствии с Градостроительным кодексом Российской Федерации.

5.2. Указанные требования не применяются в отношении распространения на объектах культурного наследия, их территориях наружной рекламы, содержащей исключительно информацию о проведении на объектах культурного наследия, их территориях театрально-зрелищных, культурно-просветительских и зрелищно-развлекательных мероприятий или исключительно информацию об указанных мероприятиях с одновременным упоминанием об определённом лице как о спонсоре конкретного мероприятия при условии, если такому упоминанию отведено не более чем десять процентов рекламной площади (пространства). В таком случае актом Правительства Ульяновской области устанавливаются требования к размещению наружной рекламы на указанном объекте культурного наследия (либо его территории), включая место (места) возможного размещения наружной рекламы, требования к внешнему виду, цветовым решениям, способам крепления.

Раздел 6. Иные обязанности лица (лиц), указанного (указанных) в пункте 11 статьи 47.6 Закона № 73-ФЗ

6.1. Для лица (лиц), указанного (указанных) в пункте 11 статьи 47.6 Закона № 73-ФЗ, устанавливаются обязанности:

1) по финансированию мероприятий, обеспечивающих выполнение требований в отношении объекта культурного наследия, установленных статьями 47.2-47.4 Закона № 73-ФЗ;

2) по соблюдению требований к осуществлению деятельности в границах территории объекта культурного наследия либо особого режима использования земельного участка, в границах которого располагается объект археологического наследия, установленных статьёй 5.1 Закона № 73-ФЗ.

6.2. Собственник или иной законный владелец объекта культурного наследия, пользователи объекта культурного наследия, земельного участка, в границах которого располагается объект археологического наследия (в случае, указанном в пункте 11 статьи 47.6 Закона № 73-ФЗ), а также все лица, привлечённые ими к проведению работ по сохранению (содержанию) объекта культурного наследия, обязаны соблюдать требования, запреты и ограничения, установленные законодательством об охране объектов культурного наследия.

6.3. Дополнительные требования в отношении объекта культурного наследия.

Согласно приложению № 3 к приказу Министерства культуры Российской Федерации от 01.07.2015 № 1887 «О реализации отдельных положений статьи 47.6 Федерального закона от 25 июня 2002 г. № 73-ФЗ «Об объектах культурного наследия (памятниках истории и культуры)» подтверждение лицом, указанным в пункте 11 статьи 47.6 Закона № 73-ФЗ, выполнения требований, содержащихся в охранном обязательстве собственника или иного законного владельца объекта культурного наследия, осуществляется в следующем порядке:

6.3.1. Лицо, указанное в пункте 11 статьи 47.6 Закона № 73-ФЗ, ежегодно представляет в Управление уведомление о выполнении требований охранного обязательства в отношении принадлежащего ему объекта культурного наследия и (или) земельного участка, в границах которого располагается объект археологического наследия, либо их части (далее – уведомление).

6.3.2. Уведомление составляется лицом, указанным в пункте 11 статьи 47.6 Закона № 73-ФЗ (далее – ответственное лицо), в произвольной форме. В случае если ответственным лицом выступает юридическое лицо, в том числе орган государственной власти или орган местного самоуправления, уведомление выполняется на бланке ответственного лица.

6.3.3. Уведомление должно содержать сведения об исполнении ответственным лицом требований, установленных охранным обязательством и иными актами Правительства Ульяновской области.

Также к уведомлению должны прилагаться фотографические изображения объекта культурного наследия и (или) земельного участка,

в границах которого располагается объект археологического наследия, позволяющие зафиксировать индивидуальные особенности объекта культурного наследия на момент представления уведомления.

6.3.4. В случае приостановления и возобновления доступа к объекту культурного наследия в порядке, установленном статьёй 47.5 Закона № 73-ФЗ, эта информация указывается ответственным лицом в уведомлении.

6.3.5. Уведомление подписывается соответствующим физическим лицом либо руководителем соответствующего юридического лица с указанием даты составления уведомления.

6.3.6. Уведомление направляется ответственным лицом в Управление заказным почтовым отправлением с уведомлением о вручении либо в форме электронного документа, подписанного электронной подписью (432017, Ульяновская область, г. Ульяновск, ул. Спасская, 10; e-mail: nasledie73@mail.ru).

6.3.7. Уведомление направляется в Управление в срок не позднее 1 июля года, следующего за отчётным.

Экземпляр № 4

731510257460004

Регистрационный номер объекта культурного наследия в едином государственном реестре объектов культурного наследия (памятников истории и культуры) народов Российской Федерации

ПАСПОРТ
объекта культурного наследия

Фотографическое изображение объекта культурного наследия, за исключением отдельных объектов археологического наследия, фотографическое изображение которых вносится на основании решения Управления:

16.03.2015
Дата съёмки
(число, месяц, год)

1. Сведения о наименовании объекта культурного наследия:
«Казармы Симбирского гарнизона».

2. Сведения о времени возникновения или дате создания объекта культурного наследия, датах основных изменений (перестроек) данного объекта и (или) датах связанных с ним исторических событий:
1879 г.

3. Сведения о категории историко-культурного значения объекта культурного наследия:

Федерального значения	Регионального значения	Местного (муниципального) значения
		+

4. Сведения о виде объекта культурного наследия:

Памятник	Ансамбль	Достопримечательное место
+		

5. Номер и дата принятия органом государственной власти решения о включении объекта культурного наследия в единый государственный реестр объектов культурного наследия (памятников истории и культуры) народов Российской Федерации:

постановление Правительства Ульяновской области от 22.07.2014 № 312-П «О включении выявленных объектов культурного наследия в единый государственный реестр объектов культурного наследия (памятников истории и культуры) народов Российской Федерации».

6. Сведения о местонахождении объекта культурного наследия (адрес объекта или при его отсутствии описание местоположения объекта):

г. Ульяновск, ул. Тухачевского, 15.

7. Сведения о границах территории объекта культурного наследия:

не утверждены.

8. Описание предмета охраны объекта культурного наследия:

место расположения здания в современных границах участка;

этажность и высотные габариты;

объемно-пространственная структура;

инженерно-конструктивные особенности здания, в т.ч. кирпичные капитальные стены, плоские межэтажные и чердачные перекрытия, прямоугольные оконные и дверные проемы с клинчатой перемычкой, оконные заполнения со стороны главного фасада;

архитектурный декор и стилистика фасадов, соответствующие облику конца 80-х годов XIX в.

9. Сведения о наличии зон охраны данного объекта культурного наследия с указанием номера и даты принятия органом государственной власти акта об утверждении указанных зон либо информация о расположении данного объекта культурного наследия в границах зон охраны иного объекта культурного наследия:

постановление Правительства Ульяновской области от 02.07.2009 № 256-П «О границах зон охраны объектов культурного наследия на территории муниципального образования «город Ульяновск», режимах использования земель и градостроительных регламентах в границах данных зон».

Всего в паспорте листов | 3 |

Уполномоченное должностное лицо Управления

Начальник управления по охране объектов культурного наследия администрации Губернатора Ульяновской области		Ш.М.Хаутиев
должность	подпись	инициалы, фамилия

М.П.

1	6		1	0		2	0	1	8

Дата оформления паспорта
(число, месяц, год)

УТВЕРЖДЕНО

распоряжением Правительства
Ульяновской области

от 21 ноября 2018 г. № 561-пр

ОХРАННОЕ ОБЯЗАТЕЛЬСТВО
собственника или иного законного владельца
объекта культурного наследия, включённого
в единый государственный реестр объектов культурного наследия
(памятников истории и культуры) народов Российской Федерации,
«Здание уездного училища», кон. XIX в.

Регистрационный номер объекта культурного наследия в едином государственном реестре объектов культурного наследия (памятников истории и культуры) народов Российской Федерации:

7	3	1	6	1	0	4	1	1	0	0	0	0	0	4

Раздел 1. Данные об объекте культурного наследия, включённом
в единый государственный реестр объектов культурного наследия
(памятников истории и культуры) народов Российской Федерации

Отметка о наличии или отсутствии паспорта объекта культурного наследия, включённого в единый государственный реестр объектов культурного наследия (памятников истории и культуры) народов Российской Федерации, в отношении которого утверждено охранное обязательство (далее – объект культурного наследия):

имеется [V] отсутствует [ ]

При наличии паспорта объекта культурного наследия он является неотъемлемой частью охранного обязательства.

Сведения о требованиях к осуществлению деятельности в границах территории объекта культурного наследия, об особом режиме использования земельного участка, в границах которого располагается объект археологического наследия, установленных статьёй 5.1 Федерального закона от 25.06.2002 № 73-ФЗ «Об объектах культурного наследия (памятниках истории и культуры) народов Российской Федерации» (далее – Закон № 73-ФЗ):

1) на территории памятника или ансамбля запрещаются строительство объектов капитального строительства и увеличение объёмно-пространственных характеристик существующих на территории памятника или ансамбля объектов капитального строительства; проведение земляных, строительных,

мелиоративных и иных работ, за исключением работ по сохранению объекта культурного наследия или его отдельных элементов, сохранению историко-градостроительной или природной среды объекта культурного наследия;

2) на территории памятника, ансамбля разрешается ведение хозяйственной деятельности, не противоречащей требованиям обеспечения сохранности объекта культурного наследия и позволяющей обеспечить функционирование объекта культурного наследия в современных условиях;

3) в случае нахождения памятника или ансамбля на территории достопримечательного места подлежат также выполнению требования и ограничения, установленные в соответствии со статьёй 5.1 Закона № 73-ФЗ, для осуществления хозяйственной деятельности на территории достопримечательного места;

4) особый режим использования земельного участка, в границах которого располагается объект археологического наследия, предусматривает возможность проведения археологических полевых работ в порядке, установленном Законом № 73-ФЗ, земляных, строительных, мелиоративных, хозяйственных работ, указанных в статье 30 Закона № 73-ФЗ, работ по использованию лесов и иных работ при условии обеспечения сохранности объекта археологического наследия, а также обеспечения доступа граждан к указанному объекту.

Раздел 2. Требования к сохранению объекта культурного наследия

2.1. Требования к сохранению объекта культурного наследия предусматривают консервацию, ремонт, реставрацию объекта культурного наследия, приспособление объекта культурного наследия для современного использования либо сочетание указанных мер.

Состав (перечень) и сроки (периодичность) проведения работ по сохранению объекта культурного наследия определяются региональным органом охраны объектов культурного наследия – управлением по охране объектов культурного наследия администрации Губернатора Ульяновской области (далее – Управление) на основании акта технического состояния объекта культурного наследия, составленного в порядке, установленном пунктом 2 статьи 47.2 Закона № 73-ФЗ.

2.2. Лицо (лица), указанное (указанные) в пункте 11 статьи 47.6 Закона № 73-ФЗ, обязано (обязаны) обеспечить финансирование и организацию проведения научно-исследовательских, изыскательских, проектных работ, консервации, ремонта, реставрации и иных работ, направленных на обеспечение физической сохранности объекта культурного наследия и сохранение предмета охраны объекта культурного наследия, в порядке, установленном Законом № 73-ФЗ.

В случае обнаружения при проведении работ по сохранению объекта культурного наследия объектов, обладающих признаками объекта культурного наследия, в том числе объектов археологического наследия, собственник или иной законный владелец объекта культурного наследия обязан незамедлительно приостановить работы и направить в Управление в течение трёх рабочих дней со дня обнаружения указанных объектов заявление в письменной форме о таком обнаружении.

Дальнейшее взаимодействие с Управлением собственник или иной законный владелец объекта культурного наследия обязан осуществлять в порядке, установленном статьёй 36 Закона № 73-ФЗ.

2.3. Работы по сохранению объекта культурного наследия должны организовываться собственником или иным законным владельцем объекта культурного наследия в соответствии с порядком, предусмотренным статьёй 45 Закона № 73-ФЗ.

2.4. Собственник или иной законный владелец земельного участка, в границах которого расположен объект археологического наследия, обязан:

обеспечивать неизменность внешнего облика объекта археологического наследия;

сохранять целостность, структуру объекта археологического наследия;

. организовывать и финансировать спасательные археологические полевые работы на объекте археологического наследия в случае, предусмотренном статьёй 40 Закона № 73-ФЗ, и в порядке, установленном статьёй 45.1 Закона № 73-ФЗ.

Раздел 3. Требования к содержанию объекта культурного наследия

3.1. При содержании и использовании объекта культурного наследия в целях поддержания в надлежащем техническом состоянии без ухудшения физического состояния и (или) изменения предмета охраны объекта культурного наследия лица, указанные в пункте 11 статьи 47.6 Закона № 73-ФЗ, обязаны:

1) осуществлять расходы на содержание объекта культурного наследия и поддержание его в надлежащем техническом, санитарном и противопожарном состоянии;

2) не проводить работы, изменяющие предмет охраны объекта культурного наследия либо ухудшающие условия, необходимые для сохранности объекта культурного наследия;

3) не проводить работы, изменяющие облик, объёмно-планировочные и конструктивные решения и структуры, интерьер объекта культурного наследия, в случае если предмет охраны объекта культурного наследия не определён;

4) соблюдать установленные статьёй 5.1 Закона № 73-ФЗ требования к осуществлению деятельности в границах территории объекта культурного наследия, особый режим использования земельного участка, водного объекта или его части, в границах которых располагается объект археологического наследия;

5) не использовать объект культурного наследия (за исключением оборудованных с учётом требований противопожарной безопасности объектов культурного наследия, предназначенных либо предназначавшихся для осуществления и (или) обеспечения указанных ниже видов хозяйственной деятельности, и помещений для хранения предметов религиозного назначения, включая свечи и лампадное масло):

а) под склады и объекты производства взрывчатых и огнеопасных материалов, предметов и веществ, загрязняющих интерьер объекта культурного

наследия, его фасад, территорию и водные объекты и (или) имеющих вредные парогазообразные и иные выделения;

б) под объекты производства, имеющие оборудование, оказывающее динамическое и вибрационное воздействие на конструкции объекта культурного наследия, независимо от мощности данного оборудования;

в) под объекты производства и лаборатории, связанные с неблагоприятным для объекта культурного наследия температурно-влажностным режимом и применением химически активных веществ;

6) незамедлительно извещать Управление обо всех известных им повреждениях, авариях или об иных обстоятельствах, причинивших вред объекту культурного наследия, включая объект археологического наследия, земельному участку в границах территории объекта культурного наследия или угрожающих причинением такого вреда, и безотлагательно принимать меры по предотвращению дальнейшего разрушения, в том числе проводить противоаварийные работы в порядке, установленном для проведения работ по сохранению объекта культурного наследия;

7) не допускать ухудшения состояния территории объекта культурного наследия, поддерживать территорию объекта культурного наследия в благоустроенном состоянии.

3.2. Собственник жилого помещения, являющегося объектом культурного наследия или частью такого объекта, обязан выполнять требования к сохранению объекта культурного наследия в части, предусматривающей обеспечение поддержания объекта культурного наследия или части объекта культурного наследия в надлежащем техническом состоянии без ухудшения физического состояния и изменения предмета охраны объекта культурного наследия.

3.3. В случае обнаружения при проведении работ на земельном участке в границах территории объекта культурного наследия либо на земельном участке, в границах которого располагается объект археологического наследия, объектов, обладающих признаками объекта культурного наследия, лица, указанные в пункте 11 статьи 47.6 Закона № 73-ФЗ, осуществляют действия, предусмотренные подпунктом 2 пункта 3 статьи 47.2 Закона № 73-ФЗ.

3.4. В случае если содержание или использование объекта культурного наследия, а также земельного участка, в границах которого располагается объект археологического наследия, может привести к ухудшению состояния объекта культурного наследия и (или) предмета охраны указанного объекта культурного наследия, в предписании, направляемом Управлением собственнику или иному законному владельцу объекта культурного наследия, устанавливаются следующие требования:

1) к видам хозяйственной деятельности с использованием объекта культурного наследия, земельного участка, в границах которого располагается объект археологического наследия, либо к видам хозяйственной деятельности, оказывающим воздействие на указанные объекты, в том числе ограничение хозяйственной деятельности;

2) к использованию объекта культурного наследия, земельного участка, в границах которого располагается объект археологического наследия, при осуществлении хозяйственной деятельности, предусматривающие в том числе ограничение технических и иных параметров воздействия на объект культурного наследия;

3) к благоустройству в границах территории объекта культурного наследия, земельного участка, в границах которого располагается объект археологического наследия.

Раздел 4. Требования к обеспечению доступа граждан Российской Федерации, иностранных граждан и лиц без гражданства к объекту культурного наследия

Условия доступа к объекту культурного наследия (периодичность, длительность и иные характеристики доступа) устанавливаются Управлением с учётом мнения собственника или иного законного владельца объекта культурного наследия, а также с учётом вида объекта культурного наследия, категории его историко-культурного значения, предмета охраны, физического состояния объекта культурного наследия, требований к его сохранению, характера современного использования объекта культурного наследия.

Условия доступа к объектам культурного наследия, используемым в качестве жилых помещений, а также к объектам культурного наследия религиозного назначения устанавливаются Управлением по согласованию с собственниками или иными законными владельцами объектов культурного наследия.

При определении условий доступа к памятникам или ансамблям религиозного назначения учитываются требования к внешнему виду и поведению лиц, находящихся в границах территорий объектов культурного наследия религиозного назначения, соответствующие внутренним установлениям религиозной организации, если такие установления не противоречат законодательству Российской Федерации.

В случае если интерьер объекта культурного наследия не относится к предмету охраны объекта культурного наследия, требование к обеспечению доступа во внутренние помещения объекта культурного наследия не может быть установлено.

Условия доступа к объектам культурного наследия, расположенным на территории Российской Федерации и предоставленным в соответствии с международными договорами Российской Федерации дипломатическим представительствам и консульским учреждениям иностранных государств в Российской Федерации, международным организациям, а также к объектам культурного наследия, находящимся в собственности иностранных государств и международных организаций, устанавливаются в соответствии с международными договорами Российской Федерации.

Физические и юридические лица, проводящие археологические полевые работы, имеют право доступа к объектам археологического наследия,

археологические полевые работы на которых предусмотрены разрешением (открытым листом) на проведение археологических полевых работ. Физическим и юридическим лицам, проводящим археологические полевые работы, в целях проведения указанных работ собственниками земельных участков, в границах которых расположены объекты археологического наследия, и (или) пользователями указанных земельных участков должен быть обеспечен доступ к земельным участкам, участкам водных объектов, участкам лесного фонда, на территорию, определённую разрешением (открытым листом) на проведение археологических полевых работ.

Раздел 5. Требования к размещению наружной рекламы на объектах культурного наследия, их территориях

5.1. Требования к размещению наружной рекламы:

1) не допускается распространение наружной рекламы на объектах культурного наследия, а также на их территориях, за исключением достопримечательных мест;

2) запрет или ограничение на распространение наружной рекламы на объектах культурного наследия, находящихся в границах достопримечательного места, а также требования к её распространению устанавливаются нормативными правовыми актами Правительства Ульяновской области и вносятся в правила землепользования и застройки, разработанные в соответствии с Градостроительным кодексом Российской Федерации.

5.2. Указанные требования не применяются в отношении распространения на объектах культурного наследия, их территориях наружной рекламы, содержащей исключительно информацию о проведении на объектах культурного наследия, их территориях театрально-зрелищных, культурно-просветительских и зрелищно-развлекательных мероприятий или исключительно информацию об указанных мероприятиях с одновременным упоминанием об определённом лице как о спонсоре конкретного мероприятия при условии, если такому упоминанию отведено не более чем десять процентов рекламной площади (пространства). В таком случае актом Правительства Ульяновской области устанавливаются требования к размещению наружной рекламы на указанном объекте культурного наследия (либо его территории), включая место (места) возможного размещения наружной рекламы, требования к внешнему виду, цветовым решениям, способам крепления.

Раздел 6. Иные обязанности лица (лиц), указанного (указанных) в пункте 11 статьи 47.6 Закона № 73-ФЗ

6.1. Для лица (лиц), указанного (указанных) в пункте 11 статьи 47.6 Закона № 73-ФЗ, устанавливаются обязанности:

1) по финансированию мероприятий, обеспечивающих выполнение требований в отношении объекта культурного наследия, установленных статьями 47.2-47.4 Закона № 73-ФЗ;

2) по соблюдению требований к осуществлению деятельности в границах территории объекта культурного наследия либо особого режима использования

земельного участка, в границах которого располагается объект археологического наследия, установленных статьёй 5.1 Закона № 73-ФЗ.

6.2. Собственник или иной законный владелец объекта культурного наследия, пользователи объекта культурного наследия, земельного участка, в границах которого располагается объект археологического наследия (в случае, указанном в пункте 11 статьи 47.6 Закона № 73-ФЗ), а также все лица, привлечённые ими к проведению работ по сохранению (содержанию) объекта культурного наследия, обязаны соблюдать требования, запреты и ограничения, установленные законодательством об охране объектов культурного наследия.

6.3. Дополнительные требования в отношении объекта культурного наследия.

Согласно приложению № 3 к приказу Министерства культуры Российской Федерации от 01.07.2015 № 1887 «О реализации отдельных положений статьи 47.6 Федерального закона от 25 июня 2002 г. № 73-ФЗ «Об объектах культурного наследия (памятниках истории и культуры)» подтверждение лицом, указанным в пункте 11 статьи 47.6 Закона № 73-ФЗ, выполнения требований, содержащихся в охранном обязательстве собственника или иного законного владельца объекта культурного наследия, осуществляется в следующем порядке:

6.3.1. Лицо, указанное в пункте 11 статьи 47.6 Закона № 73-ФЗ, ежегодно представляет в Управление уведомление о выполнении требований охранного обязательства в отношении принадлежащего ему объекта культурного наследия и (или) земельного участка, в границах которого располагается объект археологического наследия, либо их части (далее – уведомление).

6.3.2. Уведомление составляется лицом, указанным в пункте 11 статьи 47.6 Закона № 73-ФЗ (далее – ответственное лицо), в произвольной форме. В случае если ответственным лицом выступает юридическое лицо, в том числе орган государственной власти или орган местного самоуправления, уведомление выполняется на бланке ответственного лица.

6.3.3. Уведомление должно содержать сведения об исполнении ответственным лицом требований, установленных охранным обязательством и иными актами Правительства Ульяновской области.

Также к уведомлению должны прилагаться фотографические изображения объекта культурного наследия и (или) земельного участка, в границах которого располагается объект археологического наследия, позволяющие зафиксировать индивидуальные особенности объекта культурного наследия на момент представления уведомления.

6.3.4. В случае приостановления и возобновления доступа к объекту культурного наследия в порядке, установленном статьёй 47.5 Закона № 73-ФЗ, эта информация указывается ответственным лицом в уведомлении.

6.3.5. Уведомление подписывается соответствующим физическим лицом либо руководителем соответствующего юридического лица с указанием даты составления уведомления.

6.3.6. Уведомление направляется ответственным лицом в Управление заказным почтовым отправлением с уведомлением о вручении либо в форме электронного документа, подписанного электронной подписью (432017, Ульяновская область, г. Ульяновск, ул. Спасская, 10; e-mail: nasledie73@mail.ru).

6.3.7. Уведомление направляется в Управление в срок не позднее 1 июля года, следующего за отчётным.

Экземпляр № 4

731610411000004

Регистрационный номер объекта культурного наследия в едином государственном реестре объектов культурного наследия (памятников истории и культуры) народов Российской Федерации

ПАСПОРТ
объекта культурного наследия

Фотографическое изображение объекта культурного наследия, за исключением отдельных объектов археологического наследия, фотографическое изображение которых вносится на основании решения Управления:

28.11.2014
Дата съёмки
(число, месяц, год)

1. Сведения о наименовании объекта культурного наследия:
«Здание уездного училища».

2. Сведения о времени возникновения или дате создания объекта культурного наследия, датах основных изменений (перестроек) данного объекта и (или) датах связанных с ним исторических событий:

кон. XIX в.

3. Сведения о категории историко-культурного значения объекта культурного наследия:

Федерального значения	Регионального значения	Местного (муниципального) значения
		+

4. Сведения о виде объекта культурного наследия:

Памятник	Ансамбль	Достопримечательное место
+		

5. Номер и дата принятия органом государственной власти решения о включении объекта культурного наследия в единый государственный реестр объектов культурного наследия (памятников истории и культуры) народов Российской Федерации:

приказ Министерства искусства и культурной политики Ульяновской области от 05.03.2015 № 7 «О включении выявленных объектов культурного наследия в единый государственный реестр объектов культурного наследия (памятников истории и культуры) народов Российской Федерации».

6. Сведения о местонахождении объекта культурного наследия (адрес объекта или при его отсутствии описание местоположения объекта):

Ульяновская область, Карсунский район, р.п. Карсун, ул. Пензенская, 32.

7. Сведения о границах территории объекта культурного наследия:

не утверждены.

8. Описание предмета охраны объекта культурного наследия.

Предметом охраны объекта культурного наследия являются:

место расположения здания в современных границах участка;

этажность и высотные габариты;

планировочная и объёмно-пространственная структура;

инженерно-конструктивные особенности;

первоначальный материал и форма заполнения оконных и дверных проёмов.

9. Сведения о наличии зон охраны данного объекта культурного наследия с указанием номера и даты принятия органом государственной власти акта об утверждении указанных зон либо информация о расположении данного объекта культурного наследия в границах зон охраны иного объекта культурного наследия:

не утверждены.

Всего в паспорте листов | 3 |

Уполномоченное должностное лицо Управления

Начальник управления по охране объектов культурного наследия администрации Губернатора Ульяновской области		Ш.М.Хаутиев
должность	подпись	инициалы, фамилия

М.П.

1	6		1	0		2	0	1	8

Дата оформления паспорта
(число, месяц, год)

УТВЕРЖДЕНО

распоряжением Правительства
Ульяновской области

от 21 ноября 2018 г. № 561-пр

ОХРАННОЕ ОБЯЗАТЕЛЬСТВО
собственника или иного законного владельца
объекта культурного наследия, включённого
в единый государственный реестр объектов культурного наследия
(памятников истории и культуры) народов Российской Федерации,
«Жилая усадьба купцов Макке/Сачковых. Жилой дом, 1866 г., 1889 г.»,
арх. В.Торгашев

Регистрационный номер объекта культурного наследия в едином государственном реестре объектов культурного наследия (памятников истории и культуры) народов Российской Федерации:

7	3	1	6	1	0	6	4	3	1	2	0	0	1	4

Раздел 1. Данные об объекте культурного наследия, включённом
в единый государственный реестр объектов культурного наследия
(памятников истории и культуры) народов Российской Федерации

Отметка о наличии или отсутствии паспорта объекта культурного наследия, включённого в единый государственный реестр объектов культурного наследия (памятников истории и культуры) народов Российской Федерации, в отношении которого утверждено охранное обязательство (далее – объект культурного наследия):

имеется [V] отсутствует [ ]

При наличии паспорта объекта культурного наследия он является неотъемлемой частью охранного обязательства.

Сведения о требованиях к осуществлению деятельности в границах территории объекта культурного наследия, об особом режиме использования земельного участка, в границах которого располагается объект археологического наследия, установленных статьёй 5.1 Федерального закона от 25.06.2002 № 73-ФЗ «Об объектах культурного наследия (памятниках истории и культуры) народов Российской Федерации» (далее – Закон № 73-ФЗ):

1) на территории памятника или ансамбля запрещаются строительство объектов капитального строительства и увеличение объёмно-пространственных характеристик существующих на территории памятника или ансамбля объектов капитального строительства; проведение земляных, строительных, мелиоративных и иных работ, за исключением работ по сохранению объекта культурного наследия или его отдельных элементов, сохранению историко-градостроительной или природной среды объекта культурного наследия;

2) на территории памятника, ансамбля разрешается ведение хозяйственной деятельности, не противоречащей требованиям обеспечения сохранности объекта культурного наследия и позволяющей обеспечить функционирование объекта культурного наследия в современных условиях;

3) в случае нахождения памятника или ансамбля на территории достопримечательного места подлежат также выполнению требования и ограничения, установленные в соответствии со статьёй 5.1 Закона № 73-ФЗ, для осуществления хозяйственной деятельности на территории достопримечательного места;

4) особый режим использования земельного участка, в границах которого располагается объект археологического наследия, предусматривает возможность проведения археологических полевых работ в порядке, установленном Законом № 73-ФЗ, земляных, строительных, мелиоративных, хозяйственных работ, указанных в статье 30 Закона № 73-ФЗ, работ по использованию лесов и иных работ при условии обеспечения сохранности объекта археологического наследия, а также обеспечения доступа граждан к указанному объекту.

Раздел 2. Требования к сохранению объекта культурного наследия

2.1. Требования к сохранению объекта культурного наследия предусматривают консервацию, ремонт, реставрацию объекта культурного наследия, приспособление объекта культурного наследия для современного использования либо сочетание указанных мер.

Состав (перечень) и сроки (периодичность) проведения работ по сохранению объекта культурного наследия определяются региональным органом охраны объектов культурного наследия – управлением по охране объектов культурного наследия администрации Губернатора Ульяновской области (далее – Управление) на основании акта технического состояния объекта культурного наследия, составленного в порядке, установленном пунктом 2 статьи 47.2 Закона № 73-ФЗ.

2.2. Лицо (лица), указанное (указанные) в пункте 11 статьи 47.6 Закона № 73-ФЗ, обязано (обязаны) обеспечить финансирование и организацию проведения научно-исследовательских, изыскательских, проектных работ, консервации, ремонта, реставрации и иных работ, направленных на обеспечение физической сохранности объекта культурного наследия и сохранение предмета охраны объекта культурного наследия, в порядке, установленном Законом № 73-ФЗ.

В случае обнаружения при проведении работ по сохранению объекта культурного наследия объектов, обладающих признаками объекта культурного наследия, в том числе объектов археологического наследия, собственник или иной законный владелец объекта культурного наследия обязан незамедлительно приостановить работы и направить в Управление в течение трёх рабочих дней со дня обнаружения указанных объектов заявление в письменной форме о таком обнаружении.

Дальнейшее взаимодействие с Управлением собственник или иной законный владелец объекта культурного наследия обязан осуществлять в порядке, установленном статьёй 36 Закона № 73-ФЗ.

2.3. Работы по сохранению объекта культурного наследия должны организовываться собственником или иным законным владельцем объекта культурного наследия в соответствии с порядком, предусмотренным статьёй 45 Закона № 73-ФЗ.

2.4. Собственник или иной законный владелец земельного участка, в границах которого расположен объект археологического наследия, обязан:

обеспечивать неизменность внешнего облика объекта археологического наследия;

сохранять целостность, структуру объекта археологического наследия;

организовывать и финансировать спасательные археологические полевые работы на объекте археологического наследия в случае, предусмотренном статьёй 40 Закона № 73-ФЗ, и в порядке, установленном статьёй 45.1 Закона № 73-ФЗ.

Раздел 3. Требования к содержанию объекта культурного наследия

3.1. При содержании и использовании объекта культурного наследия в целях поддержания в надлежащем техническом состоянии без ухудшения физического состояния и (или) изменения предмета охраны объекта культурного наследия лица, указанные в пункте 11 статьи 47.6 Закона № 73-ФЗ, обязаны:

1) осуществлять расходы на содержание объекта культурного наследия и поддержание его в надлежащем техническом, санитарном и противопожарном состоянии;

2) не проводить работы, изменяющие предмет охраны объекта культурного наследия либо ухудшающие условия, необходимые для сохранности объекта культурного наследия;

3) не проводить работы, изменяющие облик, объёмно-планировочные и конструктивные решения и структуры, интерьер объекта культурного наследия, в случае если предмет охраны объекта культурного наследия не определён;

4) соблюдать установленные статьёй 5.1 Закона № 73-ФЗ требования к осуществлению деятельности в границах территории объекта культурного наследия, особый режим использования земельного участка, водного объекта или его части, в границах которых располагается объект археологического наследия;

5) не использовать объект культурного наследия (за исключением оборудованных с учётом требований противопожарной безопасности объектов культурного наследия, предназначенных либо предназначавшихся для осуществления и (или) обеспечения указанных ниже видов хозяйственной деятельности, и помещений для хранения предметов религиозного назначения, включая свечи и лампадное масло):

а) под склады и объекты производства взрывчатых и огнеопасных материалов, предметов и веществ, загрязняющих интерьер объекта культурного наследия, его фасад, территорию и водные объекты и (или) имеющих вредные парогазообразные и иные выделения;

б) под объекты производства, имеющие оборудование, оказывающее динамическое и вибрационное воздействие на конструкции объекта культурного наследия, независимо от мощности данного оборудования;

в) под объекты производства и лаборатории, связанные с неблагоприятным для объекта культурного наследия температурно-влажностным режимом и применением химически активных веществ;

6) незамедлительно извещать Управление обо всех известных им повреждениях, авариях или об иных обстоятельствах, причинивших вред объекту культурного наследия, включая объект археологического наследия, земельному участку в границах территории объекта культурного наследия или угрожающих причинением такого вреда, и безотлагательно принимать меры по предотвращению дальнейшего разрушения, в том числе проводить противоаварийные работы в порядке, установленном для проведения работ по сохранению объекта культурного наследия;

7) не допускать ухудшения состояния территории объекта культурного наследия, поддерживать территорию объекта культурного наследия в благоустроенном состоянии.

3.2. Собственник жилого помещения, являющегося объектом культурного наследия или частью такого объекта, обязан выполнять требования к сохранению объекта культурного наследия в части, предусматривающей обеспечение поддержания объекта культурного наследия или части объекта культурного наследия в надлежащем техническом состоянии без ухудшения физического состояния и изменения предмета охраны объекта культурного наследия.

3.3. В случае обнаружения при проведении работ на земельном участке в границах территории объекта культурного наследия либо на земельном участке, в границах которого располагается объект археологического наследия, объектов, обладающих признаками объекта культурного наследия, лица, указанные в пункте 11 статьи 47.6 Закона № 73-ФЗ, осуществляют действия, предусмотренные подпунктом 2 пункта 3 статьи 47.2 Закона № 73-ФЗ.

3.4. В случае если содержание или использование объекта культурного наследия, а также земельного участка, в границах которого располагается объект археологического наследия, может привести к ухудшению состояния объекта культурного наследия и (или) предмета охраны указанного объекта

культурного наследия, в предписании, направляемом Управлением собственнику или иному законному владельцу объекта культурного наследия, устанавливаются следующие требования:

1) к видам хозяйственной деятельности с использованием объекта культурного наследия, земельного участка, в границах которого располагается объект археологического наследия, либо к видам хозяйственной деятельности, оказывающим воздействие на указанные объекты, в том числе ограничение хозяйственной деятельности;

2) к использованию объекта культурного наследия, земельного участка, в границах которого располагается объект археологического наследия, при осуществлении хозяйственной деятельности, предусматривающие в том числе ограничение технических и иных параметров воздействия на объект культурного наследия;

3) к благоустройству в границах территории объекта культурного наследия, земельного участка, в границах которого располагается объект археологического наследия.

Раздел 4. Требования к обеспечению доступа граждан Российской Федерации, иностранных граждан и лиц без гражданства к объекту культурного наследия

Условия доступа к объекту культурного наследия (периодичность, длительность и иные характеристики доступа) устанавливаются Управлением с учётом мнения собственника или иного законного владельца объекта культурного наследия, а также с учётом вида объекта культурного наследия, категории его историко-культурного значения, предмета охраны, физического состояния объекта культурного наследия, требований к его сохранению, характера современного использования объекта культурного наследия.

Условия доступа к объектам культурного наследия, используемым в качестве жилых помещений, а также к объектам культурного наследия религиозного назначения устанавливаются Управлением по согласованию с собственниками или иными законными владельцами объектов культурного наследия.

При определении условий доступа к памятникам или ансамблям религиозного назначения учитываются требования к внешнему виду и поведению лиц, находящихся в границах территорий объектов культурного наследия религиозного назначения, соответствующие внутренним установлениям религиозной организации, если такие установления не противоречат законодательству Российской Федерации.

В случае если интерьер объекта культурного наследия не относится к предмету охраны объекта культурного наследия, требование к обеспечению доступа во внутренние помещения объекта культурного наследия не может быть установлено.

Условия доступа к объектам культурного наследия, расположенным на территории Российской Федерации и предоставленным в соответствии с международными договорами Российской Федерации дипломатическим представительствам и консульским учреждениям иностранных государств в Российской Федерации, международным организациям, а также к объектам культурного наследия, находящимся в собственности иностранных государств и международных организаций, устанавливаются в соответствии с международными договорами Российской Федерации.

Физические и юридические лица, проводящие археологические полевые работы, имеют право доступа к объектам археологического наследия, археологические полевые работы на которых предусмотрены разрешением (открытым листом) на проведение археологических полевых работ. Физическим и юридическим лицам, проводящим археологические полевые работы, в целях проведения указанных работ собственниками земельных участков, в границах которых расположены объекты археологического наследия, и (или) пользователями указанных земельных участков должен быть обеспечен доступ к земельным участкам, участкам водных объектов, участкам лесного фонда, на территорию, определённую разрешением (открытым листом) на проведение археологических полевых работ.

Раздел 5. Требования к размещению наружной рекламы на объектах культурного наследия, их территориях

5.1. Требования к размещению наружной рекламы:

1) не допускается распространение наружной рекламы на объектах культурного наследия, а также на их территориях, за исключением достопримечательных мест;

2) запрет или ограничение на распространение наружной рекламы на объектах культурного наследия, находящихся в границах достопримечательного места, а также требования к её распространению устанавливаются нормативными правовыми актами Правительства Ульяновской области и вносятся в правила землепользования и застройки, разработанные в соответствии с Градостроительным кодексом Российской Федерации.

5.2. Указанные требования не применяются в отношении распространения на объектах культурного наследия, их территориях наружной рекламы, содержащей исключительно информацию о проведении на объектах культурного наследия, их территориях театрально-зрелищных, культурно-просветительских и зрелищно-развлекательных мероприятий или исключительно информацию об указанных мероприятиях с одновременным упоминанием об определённом лице как о спонсоре конкретного мероприятия при условии, если такому упоминанию отведено не более чем десять процентов рекламной площади (пространства). В таком случае актом Правительства Ульяновской области устанавливаются требования к размещению наружной

рекламы на указанном объекте культурного наследия (либо его территории), включая место (места) возможного размещения наружной рекламы, требования к внешнему виду, цветовым решениям, способам крепления.

Раздел 6. Иные обязанности лица (лиц), указанного (указанных) в пункте 11 статьи 47.6 Закона № 73-ФЗ

6.1. Для лица (лиц), указанного (указанных) в пункте 11 статьи 47.6 Закона № 73-ФЗ, устанавливаются обязанности:

1) по финансированию мероприятий, обеспечивающих выполнение требований в отношении объекта культурного наследия, установленных статьями 47.2-47.4 Закона № 73-ФЗ;

2) по соблюдению требований к осуществлению деятельности в границах территории объекта культурного наследия либо особого режима использования земельного участка, в границах которого располагается объект археологического наследия, установленных статьёй 5.1 Закона № 73-ФЗ.

6.2. Собственник или иной законный владелец объекта культурного наследия, пользователи объекта культурного наследия, земельного участка, в границах которого располагается объект археологического наследия (в случае, указанном в пункте 11 статьи 47.6 Закона № 73-ФЗ), а также все лица, привлечённые ими к проведению работ по сохранению (содержанию) объекта культурного наследия, обязаны соблюдать требования, запреты и ограничения, установленные законодательством об охране объектов культурного наследия.

6.3. Дополнительные требования в отношении объекта культурного наследия.

Согласно приложению № 3 к приказу Министерства культуры Российской Федерации от 01.07.2015 № 1887 «О реализации отдельных положений статьи 47.6 Федерального закона от 25 июня 2002 г. № 73-ФЗ «Об объектах культурного наследия (памятниках истории и культуры)» подтверждение лицом, указанным в пункте 11 статьи 47.6 Закона № 73-ФЗ, выполнения требований, содержащихся в охранном обязательстве собственника или иного законного владельца объекта культурного наследия, осуществляется в следующем порядке:

6.3.1. Лицо, указанное в пункте 11 статьи 47.6 Закона № 73-ФЗ, ежегодно представляет в Управление уведомление о выполнении требований охранного обязательства в отношении принадлежащего ему объекта культурного наследия и (или) земельного участка, в границах которого располагается объект археологического наследия, либо их части (далее – уведомление).

6.3.2. Уведомление составляется лицом, указанным в пункте 11 статьи 47.6 Закона № 73-ФЗ (далее – ответственное лицо), в произвольной форме. В случае если ответственным лицом выступает юридическое лицо, в том числе орган государственной власти или орган местного самоуправления, уведомление выполняется на бланке ответственного лица.

6.3.3. Уведомление должно содержать сведения об исполнении ответственным лицом требований, установленных охранным обязательством и иными актами Правительства Ульяновской области.

Также к уведомлению должны прилагаться фотографические изображения объекта культурного наследия и (или) земельного участка, в границах которого располагается объект археологического наследия, позволяющие зафиксировать индивидуальные особенности объекта культурного наследия на момент представления уведомления.

6.3.4. В случае приостановления и возобновления доступа к объекту культурного наследия в порядке, установленном статьёй 47.5 Закона № 73-ФЗ, эта информация указывается ответственным лицом в уведомлении.

6.3.5. Уведомление подписывается соответствующим физическим лицом либо руководителем соответствующего юридического лица с указанием даты составления уведомления.

6.3.6. Уведомление направляется ответственным лицом в Управление заказным почтовым отправлением с уведомлением о вручении либо в форме электронного документа, подписанного электронной подписью (432017, Ульяновская область, г. Ульяновск, ул. Спасская, 10; e-mail: nasledie73@mail.ru).

6.3.7. Уведомление направляется в Управление в срок не позднее 1 июля года, следующего за отчётным.

Экземпляр № 4

731610643120014

Регистрационный номер объекта культурного наследия в едином государственном реестре объектов культурного наследия (памятников истории и культуры) народов Российской Федерации

ПАСПОРТ
объекта культурного наследия

Фотографическое изображение объекта культурного наследия, за исключением отдельных объектов археологического наследия, фотографическое изображение которых вносится на основании решения Управления:

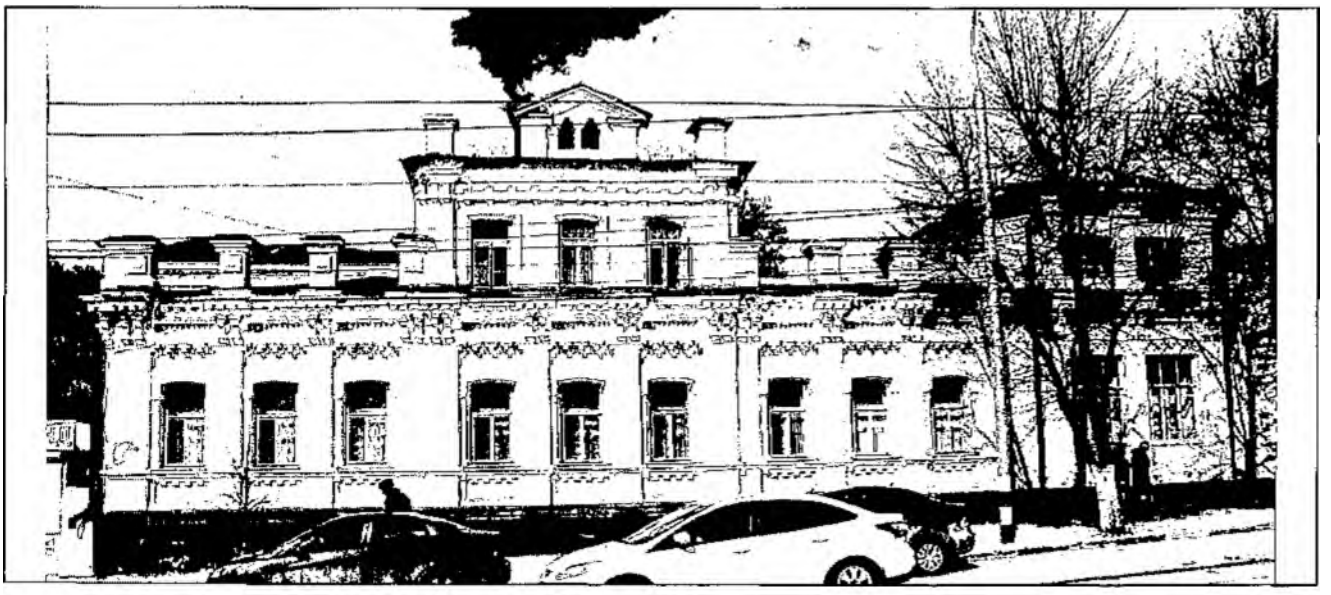

13.04.2016
Дата съёмки
(число, месяц, год)

1. Сведения о наименовании объекта культурного наследия:
«Жилая усадьба купцов Макке/Сачковых. Жилой дом».

2. Сведения о времени возникновения или дате создания объекта культурного наследия, датах основных изменений (перестроек) данного объекта и (или) датах связанных с ним исторических событий:
1866 г., 1889 г.

3. Сведения о категории историко-культурного значения объекта культурного наследия:

Федерального значения	Регионального значения	Местного (муниципального) значения
		+

4. Сведения о виде объекта культурного наследия:

Памятник	Ансамбль	Достопримечательное место
+		

5. Номер и дата принятия органом государственной власти решения о включении объекта культурного наследия в единый государственный реестр объектов культурного наследия (памятников истории и культуры) народов Российской Федерации:

постановление Ульяновской Городской Думы от 29.10.2003 № 332 «О согласовании Перечня объектов культурного наследия (памятников истории и культуры) муниципального значения».

6. Сведения о местонахождении объекта культурного наследия (адрес объекта или при его отсутствии описание местоположения объекта):

г. Ульяновск, ул. Ленина, 95, 95 строение 1.

7. Сведения о границах территории объекта культурного наследия:

не утверждены.

8. Описание предмета охраны объекта культурного наследия.

Предметом охраны объекта культурного наследия являются:

место расположения зданий в современных границах участка;

этажность и высотные габариты;

планировочная и объёмно-пространственная структура;

инженерно-конструктивные особенности;

первоначальный материал и форма заполнения оконных и дверных проёмов;

архитектурный декор и стилистика фасадов;

кирпичные столбы ворот южной границы усадьбы.

9. Сведения о наличии зон охраны данного объекта культурного наследия с указанием номера и даты принятия органом государственной власти акта об утверждении указанных зон либо информация о расположении данного объекта культурного наследия в границах зон охраны иного объекта культурного наследия:

постановление Правительства Ульяновской области от 02.07.2009 № 256-П «О границах зон охраны объектов культурного наследия на территории муниципального образования «город Ульяновск», режимах использования земель и градостроительных регламентах в границах данных зон».

Всего в паспорте листов | 3 |

Уполномоченное должностное лицо Управления

Начальник управления по охране объектов культурного наследия администрации Губернатора Ульяновской области		Ш.М.Хаутиев
должность	подпись	инициалы, фамилия

М.П.

1	6		1	0		2	0	1	8

Дата оформления паспорта
(число, месяц, год)

УТВЕРЖДЕНО

распоряжением Правительства
Ульяновской области

от 21 ноября 2018 г. № 561-пр

ОХРАННОЕ ОБЯЗАТЕЛЬСТВО
собственника или иного законного владельца
объекта культурного наследия, включённого
в единый государственный реестр объектов культурного наследия
(памятников истории и культуры) народов Российской Федерации,
«Жилая усадьба купцов Макке/Сачковых. Жилой дом», 1866 г., 1889 г.,
1911 г., арх. А.А.Шодэ, В.Торгашев

Регистрационный номер объекта культурного наследия в едином государственном реестре объектов культурного наследия (памятников истории и культуры) народов Российской Федерации:

7	3	1	6	1	0	6	4	3	1	2	0	0	2	4

Раздел 1. Данные об объекте культурного наследия, включённом
в единый государственный реестр объектов культурного наследия
(памятников истории и культуры) народов Российской Федерации

Отметка о наличии или отсутствии паспорта объекта культурного наследия, включённого в единый государственный реестр объектов культурного наследия (памятников истории и культуры) народов Российской Федерации, в отношении которого утверждено охранное обязательство (далее – объект культурного наследия):

имеется [V] отсутствует [ ]

При наличии паспорта объекта культурного наследия он является неотъемлемой частью охранного обязательства.

Сведения о требованиях к осуществлению деятельности в границах территории объекта культурного наследия, об особом режиме использования земельного участка, в границах которого располагается объект археологического наследия, установленных статьёй 5.1 Федерального закона от 25.06.2002 № 73-ФЗ «Об объектах культурного наследия (памятниках истории и культуры) народов Российской Федерации» (далее – Закон № 73-ФЗ):

1) на территории памятника или ансамбля запрещаются строительство объектов капитального строительства и увеличение объёмно-пространственных

характеристик существующих на территории памятника или ансамбля объектов капитального строительства; проведение земляных, строительных, мелиоративных и иных работ, за исключением работ по сохранению объекта культурного наследия или его отдельных элементов, сохранению историко-градостроительной или природной среды объекта культурного наследия;

2) на территории памятника, ансамбля разрешается ведение хозяйственной деятельности, не противоречащей требованиям обеспечения сохранности объекта культурного наследия и позволяющей обеспечить функционирование объекта культурного наследия в современных условиях;

3) в случае нахождения памятника или ансамбля на территории достопримечательного места подлежат также выполнению требования и ограничения, установленные в соответствии со статьёй 5.1 Закона № 73-ФЗ, для осуществления хозяйственной деятельности на территории достопримечательного места;

4) особый режим использования земельного участка, в границах которого располагается объект археологического наследия, предусматривает возможность проведения археологических полевых работ в порядке, установленном Законом № 73-ФЗ, земляных, строительных, мелиоративных, хозяйственных работ, указанных в статье 30 Закона № 73-ФЗ, работ по использованию лесов и иных работ при условии обеспечения сохранности объекта археологического наследия, а также обеспечения доступа граждан к указанному объекту.

Раздел 2. Требования к сохранению объекта культурного наследия

2.1. Требования к сохранению объекта культурного наследия предусматривают консервацию, ремонт, реставрацию объекта культурного наследия, приспособление объекта культурного наследия для современного использования либо сочетание указанных мер.

Состав (перечень) и сроки (периодичность) проведения работ по сохранению объекта культурного наследия определяются региональным органом охраны объектов культурного наследия – управлением по охране объектов культурного наследия администрации Губернатора Ульяновской области (далее – Управление) на основании акта технического состояния объекта культурного наследия, составленного в порядке, установленном пунктом 2 статьи 47.2 Закона № 73-ФЗ.

2.2. Лицо (лица), указанное (указанные) в пункте 11 статьи 47.6 Закона № 73-ФЗ, обязано (обязаны) обеспечить финансирование и организацию проведения научно-исследовательских, изыскательских, проектных работ, консервации, ремонта, реставрации и иных работ, направленных на обеспечение физической сохранности объекта культурного наследия и сохранение предмета охраны объекта культурного наследия, в порядке, установленном Законом № 73-ФЗ.

В случае обнаружения при проведении работ по сохранению объекта культурного наследия объектов, обладающих признаками объекта культурного

наследия, в том числе объектов археологического наследия, собственник или иной законный владелец объекта культурного наследия обязан незамедлительно приостановить работы и направить в Управление в течение трёх рабочих дней со дня обнаружения указанных объектов заявление в письменной форме о таком обнаружении.

Дальнейшее взаимодействие с Управлением собственник или иной законный владелец объекта культурного наследия обязан осуществлять в порядке, установленном статьёй 36 Закона № 73-ФЗ.

2.3. Работы по сохранению объекта культурного наследия должны организовываться собственником или иным законным владельцем объекта культурного наследия в соответствии с порядком, предусмотренным статьёй 45 Закона № 73-ФЗ.

2.4. Собственник или иной законный владелец земельного участка, в границах которого расположен объект археологического наследия, обязан:

обеспечивать неизменность внешнего облика объекта археологического наследия;

сохранять целостность, структуру объекта археологического наследия;

организовывать и финансировать спасательные археологические полевые работы на объекте археологического наследия в случае, предусмотренном статьёй 40 Закона № 73-ФЗ, и в порядке, установленном статьёй 45.1 Закона № 73-ФЗ.

Раздел 3. Требования к содержанию объекта культурного наследия

3.1. При содержании и использовании объекта культурного наследия в целях поддержания в надлежащем техническом состоянии без ухудшения физического состояния и (или) изменения предмета охраны объекта культурного наследия лица, указанные в пункте 11 статьи 47.6 Закона № 73-ФЗ, обязаны:

1) осуществлять расходы на содержание объекта культурного наследия и поддержание его в надлежащем техническом, санитарном и противопожарном состоянии;

2) не проводить работы, изменяющие предмет охраны объекта культурного наследия либо ухудшающие условия, необходимые для сохранности объекта культурного наследия;

3) не проводить работы, изменяющие облик, объёмно-планировочные и конструктивные решения и структуры, интерьер объекта культурного наследия, в случае если предмет охраны объекта культурного наследия не определён;

4) соблюдать установленные статьёй 5.1 Закона № 73-ФЗ требования к осуществлению деятельности в границах территории объекта культурного наследия, особый режим использования земельного участка, водного объекта или его части, в границах которых располагается объект археологического наследия;

5) не использовать объект культурного наследия (за исключением оборудованных с учётом требований противопожарной безопасности объектов

культурного наследия, предназначенных либо предназначавшихся для осуществления и (или) обеспечения указанных ниже видов хозяйственной деятельности, и помещений для хранения предметов религиозного назначения, включая свечи и лампадное масло):

а) под склады и объекты производства взрывчатых и огнеопасных материалов, предметов и веществ, загрязняющих интерьер объекта культурного наследия, его фасад, территорию и водные объекты и (или) имеющих вредные парогазообразные и иные выделения;

б) под объекты производства, имеющие оборудование, оказывающее динамическое и вибрационное воздействие на конструкции объекта культурного наследия, независимо от мощности данного оборудования;

в) под объекты производства и лаборатории, связанные с неблагоприятным для объекта культурного наследия температурно-влажностным режимом и применением химически активных веществ;

6) незамедлительно извещать Управление обо всех известных им повреждениях, авариях или об иных обстоятельствах, причинивших вред объекту культурного наследия, включая объект археологического наследия, земельному участку в границах территории объекта культурного наследия или угрожающих причинением такого вреда, и безотлагательно принимать меры по предотвращению дальнейшего разрушения, в том числе проводить противоаварийные работы в порядке, установленном для проведения работ по сохранению объекта культурного наследия;

7) не допускать ухудшения состояния территории объекта культурного наследия, поддерживать территорию объекта культурного наследия в благоустроенном состоянии.

3.2. Собственник жилого помещения, являющегося объектом культурного наследия или частью такого объекта, обязан выполнять требования к сохранению объекта культурного наследия в части, предусматривающей обеспечение поддержания объекта культурного наследия или части объекта культурного наследия в надлежащем техническом состоянии без ухудшения физического состояния и изменения предмета охраны объекта культурного наследия.

3.3. В случае обнаружения при проведении работ на земельном участке в границах территории объекта культурного наследия либо на земельном участке, в границах которого располагается объект археологического наследия, объектов, обладающих признаками объекта культурного наследия, лица, указанные в пункте 11 статьи 47.6 Закона № 73-ФЗ, осуществляют действия, предусмотренные подпунктом 2 пункта 3 статьи 47.2 Закона № 73-ФЗ.

3.4. В случае если содержание или использование объекта культурного наследия, а также земельного участка, в границах которого располагается объект археологического наследия, может привести к ухудшению состояния объекта культурного наследия и (или) предмета охраны указанного объекта культурного наследия, в предписании, направляемом Управлением собственнику или иному законному владельцу объекта культурного наследия, устанавливаются следующие требования:

1) к видам хозяйственной деятельности с использованием объекта культурного наследия, земельного участка, в границах которого располагается объект археологического наследия, либо к видам хозяйственной деятельности, оказывающим воздействие на указанные объекты, в том числе ограничение хозяйственной деятельности;

2) к использованию объекта культурного наследия, земельного участка, в границах которого располагается объект археологического наследия, при осуществлении хозяйственной деятельности, предусматривающие в том числе ограничение технических и иных параметров воздействия на объект культурного наследия;

3) к благоустройству в границах территории объекта культурного наследия, земельного участка, в границах которого располагается объект археологического наследия.

Раздел 4. Требования к обеспечению доступа граждан Российской Федерации, иностранных граждан и лиц без гражданства к объекту культурного наследия

Условия доступа к объекту культурного наследия (периодичность, длительность и иные характеристики доступа) устанавливаются Управлением с учётом мнения собственника или иного законного владельца объекта культурного наследия, а также с учётом вида объекта культурного наследия, категории его историко-культурного значения, предмета охраны, физического состояния объекта культурного наследия, требований к его сохранению, характера современного использования объекта культурного наследия.

Условия доступа к объектам культурного наследия, используемым в качестве жилых помещений, а также к объектам культурного наследия религиозного назначения устанавливаются Управлением по согласованию с собственниками или иными законными владельцами объектов культурного наследия.

При определении условий доступа к памятникам или ансамблям религиозного назначения учитываются требования к внешнему виду и поведению лиц, находящихся в границах территорий объектов культурного наследия религиозного назначения, соответствующие внутренним установлениям религиозной организации, если такие установления не противоречат законодательству Российской Федерации.

В случае если интерьер объекта культурного наследия не относится к предмету охраны объекта культурного наследия, требование к обеспечению доступа во внутренние помещения объекта культурного наследия не может быть установлено.

Условия доступа к объектам культурного наследия, расположенным на территории Российской Федерации и предоставленным в соответствии с международными договорами Российской Федерации дипломатическим представительствам и консульским учреждениям иностранных государств в Российской Федерации, международным организациям, а также к объектам культурного наследия, находящимся в собственности иностранных государств

и международных организаций, устанавливаются в соответствии с международными договорами Российской Федерации.

Физические и юридические лица, проводящие археологические полевые работы, имеют право доступа к объектам археологического наследия, археологические полевые работы на которых предусмотрены разрешением (открытым листом) на проведение археологических полевых работ. Физическим и юридическим лицам, проводящим археологические полевые работы, в целях проведения указанных работ собственниками земельных участков, в границах которых расположены объекты археологического наследия, и (или) пользователями указанных земельных участков должен быть обеспечен доступ к земельным участкам, участкам водных объектов, участкам лесного фонда, на территорию, определённую разрешением (открытым листом) на проведение археологических полевых работ.

Раздел 5. Требования к размещению наружной рекламы на объектах культурного наследия, их территориях

5.1. Требования к размещению наружной рекламы:

1) не допускается распространение наружной рекламы на объектах культурного наследия, а также на их территориях, за исключением достопримечательных мест;

2) запрет или ограничение на распространение наружной рекламы на объектах культурного наследия, находящихся в границах достопримечательного места, а также требования к её распространению устанавливаются нормативными правовыми актами Правительства Ульяновской области и вносятся в правила землепользования и застройки, разработанные в соответствии с Градостроительным кодексом Российской Федерации.

5.2. Указанные требования не применяются в отношении распространения на объектах культурного наследия, их территориях наружной рекламы, содержащей исключительно информацию о проведении на объектах культурного наследия, их территориях театрально-зрелищных, культурно-просветительских и зрелищно-развлекательных мероприятий или исключительно информацию об указанных мероприятиях с одновременным упоминанием об определённом лице как о спонсоре конкретного мероприятия при условии, если такому упоминанию отведено не более чем десять процентов рекламной площади (пространства). В таком случае актом Правительства Ульяновской области устанавливаются требования к размещению наружной рекламы на указанном объекте культурного наследия (либо его территории), включая место (места) возможного размещения наружной рекламы, требования к внешнему виду, цветовым решениям, способам крепления.

Раздел 6. Иные обязанности лица (лиц), указанного (указанных) в пункте 11 статьи 47.6 Закона № 73-ФЗ

6.1. Для лица (лиц), указанного (указанных) в пункте 11 статьи 47.6 Закона № 73-ФЗ, устанавливаются обязанности:

1) по финансированию мероприятий, обеспечивающих выполнение требований в отношении объекта культурного наследия, установленных статьями 47.2-47.4 Закона № 73-ФЗ;

2) по соблюдению требований к осуществлению деятельности в границах территории объекта культурного наследия либо особого режима использования земельного участка, в границах которого располагается объект археологического наследия, установленных статьёй 5.1 Закона № 73-ФЗ.

6.2. Собственник или иной законный владелец объекта культурного наследия, пользователи объекта культурного наследия, земельного участка, в границах которого располагается объект археологического наследия (в случае, указанном в пункте 11 статьи 47.6 Закона № 73-ФЗ), а также все лица, привлечённые ими к проведению работ по сохранению (содержанию) объекта культурного наследия, обязаны соблюдать требования, запреты и ограничения, установленные законодательством об охране объектов культурного наследия.

6.3. Дополнительные требования в отношении объекта культурного наследия.

Согласно приложению № 3 к приказу Министерства культуры Российской Федерации от 01.07.2015 № 1887 «О реализации отдельных положений статьи 47.6 Федерального закона от 25 июня 2002 г. № 73-ФЗ «Об объектах культурного наследия (памятниках истории и культуры)» подтверждение лицом, указанным в пункте 11 статьи 47.6 Закона № 73-ФЗ, выполнения требований, содержащихся в охранном обязательстве собственника или иного законного владельца объекта культурного наследия, осуществляется в следующем порядке:

6.3.1. Лицо, указанное в пункте 11 статьи 47.6 Закона № 73-ФЗ, ежегодно представляет в Управление уведомление о выполнении требований охранного обязательства в отношении принадлежащего ему объекта культурного наследия и (или) земельного участка, в границах которого располагается объект археологического наследия, либо их части (далее – уведомление).

6.3.2. Уведомление составляется лицом, указанным в пункте 11 статьи 47.6 Закона № 73-ФЗ (далее – ответственное лицо), в произвольной форме. В случае если ответственным лицом выступает юридическое лицо, в том числе орган государственной власти или орган местного самоуправления, уведомление выполняется на бланке ответственного лица.

6.3.3. Уведомление должно содержать сведения об исполнении ответственным лицом требований, установленных охранным обязательством и иными актами Правительства Ульяновской области.

Также к уведомлению должны прилагаться фотографические изображения объекта культурного наследия и (или) земельного участка, в границах которого располагается объект археологического наследия, позволяющие зафиксировать индивидуальные особенности объекта культурного наследия на момент представления уведомления.

6.3.4. В случае приостановления и возобновления доступа к объекту культурного наследия в порядке, установленном статьёй 47.5 Закона № 73-ФЗ, эта информация указывается ответственным лицом в уведомлении.

6.3.5. Уведомление подписывается соответствующим физическим лицом либо руководителем соответствующего юридического лица с указанием даты составления уведомления.

6.3.6. Уведомление направляется ответственным лицом в Управление заказным почтовым отправлением с уведомлением о вручении либо в форме электронного документа, подписанного электронной подписью (432017, Ульяновская область, г. Ульяновск, ул. Спасская, 10; e-mail: nasledie73@mail.ru).

6.3.7. Уведомление направляется в Управление в срок не позднее 1 июля года, следующего за отчётным.

Экземпляр № 4

731610643120024

Регистрационный номер объекта культурного наследия в едином государственном реестре объектов культурного наследия (памятников истории и культуры) народов Российской Федерации

ПАСПОРТ
объекта культурного наследия

Фотографическое изображение объекта культурного наследия, за исключением отдельных объектов археологического наследия, фотографическое изображение которых вносится на основании решения Управления:

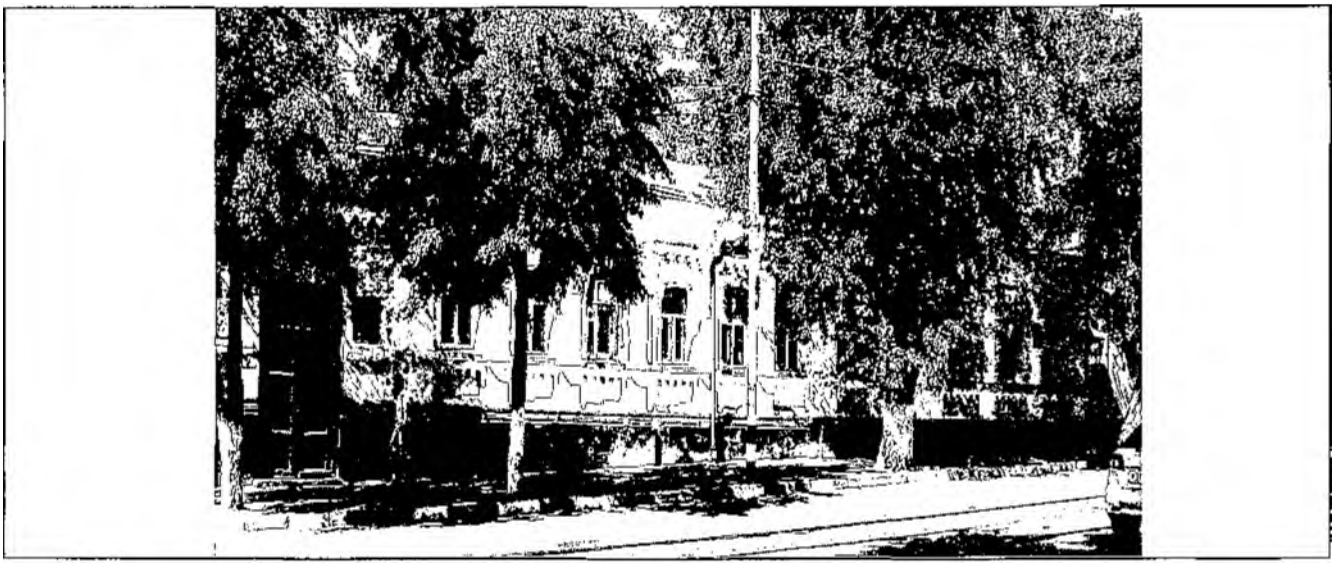

25.07.2015
Дата съёмки
(число, месяц, год)

1. Сведения о наименовании объекта культурного наследия:
«Жилая усадьба купцов Макке/Сачковых. Жилой дом».

2. Сведения о времени возникновения или дате создания объекта культурного наследия, датах основных изменений (перестроек) данного объекта и (или) датах связанных с ним исторических событий:
1866 г., 1889 г., 1911 г.

3. Сведения о категории историко-культурного значения объекта культурного наследия:

Федерального значения	Регионального значения	Местного (муниципального) значения
		+

4. Сведения о виде объекта культурного наследия:

Памятник	Ансамбль	Достопримечательное место
+		

5. Номер и дата принятия органом государственной власти решения о включении объекта культурного наследия в единый государственный реестр объектов культурного наследия (памятников истории и культуры) народов Российской Федерации:

постановление Ульяновской Городской Думы от 29.10.2003 № 332 «О согласовании Перечня объектов культурного наследия (памятников истории и культуры) муниципального значения».

6. Сведения о местонахождении объекта культурного наследия (адрес объекта или при его отсутствии описание местоположения объекта):

Ульяновская область, г. Ульяновск, ул. Ленина, 97.

7. Сведения о границах территории объекта культурного наследия:

не утверждены.

8. Описание предмета охраны объекта культурного наследия:

место расположения здания в современных границах участка;

этажность и высотные габариты здания;

объемно-пространственная структура: состоит из первоначального двухэтажного Г-образного в плане кирпичного объёма под вальмовой кровлей, к которому со стороны северо-восточного фасада примыкает прямоугольный в плане двухэтажный кирпичный объём под трёхскатной кровлей;

инженерно-конструктивные особенности: форма перекрытий, фундаментов; материал и форма стен, крыши, заполнений оконных и дверных проёмов (со стороны уличных фасадов), соответствующие облику начала XX в.;

архитектурный декор и стилистика наружных фасадов.

9. Сведения о наличии зон охраны данного объекта культурного наследия с указанием номера и даты принятия органом государственной власти акта об утверждении указанных зон либо информация о расположении данного объекта культурного наследия в границах зон охраны иного объекта культурного наследия:

постановление Правительства Ульяновской области от 02.07.2009 № 256-П «О границах зон охраны объектов культурного наследия

на территории муниципального образования «город Ульяновск», режимах использования земель и градостроительных регламентах в границах данных зон».

Всего в паспорте листов | 3 |

Уполномоченное должностное лицо Управления

Начальник управления по охране объектов культурного наследия администрации Губернатора Ульяновской области		Ш.М.Хаутиев
должность	подпись	инициалы, фамилия

М.П.

1	6		1	0		2	0	1	8

Дата оформления паспорта
(число, месяц, год)